夕刊
京城日報
定價金壹圓貳拾錢（一ヶ月）
發行所　京城府太平通一丁目三十一番地　京城日報社

寄贈　14.10.10　帝國圖書館

中央・本府の方針完全に一致

統治諸方策の意見交換

産米增殖に拓相滿幅の贊意

總督・拓相會見

南總督

金光拓相

[illegible]いて南總督と二人きりの會談を行ひ、旱害對策を中心とする半島統治諸方策につき隔意なき意見の交換を行つた、すなはち總督より内鮮滿支を通ずる帝國々策において兵站基地としての地位をしめる朝鮮の産米增殖計畫の絶對緊要にして急を要することを力說したのに對し、拓相は滿幅の贊意を表すると共に中央としての萬全の協力方を表明、ここに中央及び總督府の方針は完全且つ徹底的に一致を見るに至つた[illegible]拓相來鮮中における總督、拓相會見の唯一の機會は半島統治上劃期的意義を齎したものとして注目されてゐる

明年度本府豫算

きのふ各局に内示

總額八億七千萬突破か

昭和十五年度本府豫算は[illegible]査定を一應終了したので、七日午後一時に各局に内示、七日正午までに期限つきで復活要求中である、從つて本豫算の問題の[illegible]である[illegible]

伊、和平提唱を歡迎

英佛の對獨宣戰無意義

【ローマ六日同盟】[illegible]

佛と協議檢討

イギリス外務省聲明

【ロンドン六日同盟】イギリス外務省は六日夜ヒトラー總統の國會演說に關する聲明を發表[illegible]

ヒトラー總統の演說は曖昧模糊ではあるが一應眼を通したところでは本演說は次の二部よりなるものと思はれる、即ち一部においては過去の事實に對する概觀が行はれてゐるがその中にはイギリス國民のみならず全世界民衆によつても容易に看破し得られるやうな事實の歪曲が多い、二部ではヒトラー總統は若干の和平提議を行つてゐる、この和平提案に對しイギリスとしては各自治領政府及びフランス政府とも協議して充分吟味するものではあるが、これにつき次の二點が充分釐定されなければならない[illegible]

ヒ總統演說中の對歐諸國態度

【ベルリン六日同盟】ヒトラー總統の國會演說に含まれたドイツの歐洲諸國に對する態度は次の通り

▲ベルチック諸國　[illegible]
▲スカンヂナビヤ諸國　紛爭を生ずべき理由なし
▲デンマーク　領土問題なし、ドイツ、デンマーク兩國關係は不可侵協定により極めて良好なり
▲オランダ　現在兩國間には紛爭問題なし傳統的友好關係によつて結ばる
▲ベルギー　ドイツはベルギーとの友好關係を希望し何等領土的要求を有せず
▲スイス　益々親密關係の維持を希望す
▲ユーゴースラビヤ　同國とドイツとの國境線は明確に決定されてゐる
▲ハンガリー　ユーゴースラビヤ[illegible]
▲スロバキヤ　同國の獨立は保證されてをり決してそれが脅かされることはない
▲フランス　獨佛間にわだかまる紛爭を除去すべくドイツは全力を盡して來たし現在もそのことに變りはない
▲イギリス　對英關係の調整に就いては、ドイツは絶えず努力して來た、現在なほ兩國の了解によつてのみ世界の恒久的平和が確立され得ると信じてゐる

植民地返還問題に言及

【ベルリン六日同盟】ヒトラー總統は六日國會演說中においてヨーロッパ安全保障問題に關聯し、獨逸の植民地返還問題に言及し左の如く論じた
余はドイツ國民に對しベルサイユ條約の蠻擧を公約したが余が[illegible]これに關し求むるものは極めて僅かなものであり、ドイツの植民地に對する要求はただに歷史的、法理的根據に基くものであるのみでなく、必需品たる原料供給地としてこれを要求するにあり、ドイツの植民地要求はかくの如き原理に基くものではあるが決して最後通牒の形式においてなされてゐるのではなくその後に武力による必要を聲して[illegible]

英佛關係の調節

絶えず全力を傾注

ドイツの態度がかくの如くである以上、英佛の對獨宣戰は無意義と[illegible]

反響注視

法王ピオ十二世

ローマ特電【六日發】六日のヒトラー總統演說は一般に好感を與へたが、特にローマ法王ピオ十二世は「同演說は和平交渉の基礎であつて、交渉の失はずである」と見、諸外國の反響を注視してゐる

李王同妃兩殿下御歸省

御歸還御奉告、御親祭のため

李王殿下には宗廟に御出征御歸還御奉告並に御陵御親祭のため妃殿下御同伴來る九日御入城、十四日御出發御歸京遊ばさるゝ旨七日李王職より發表があつた、右につき篠田李王職長官は謹んで語る

李王殿下には畏くも北支に御出征凛々たる御武勳を樹てさせられ去る八月の御異動にて近衛歩兵第二旅團長の御重職に御榮補遊ばされましたが、今回宗廟に御出征御歸還御奉告並に御陵御親祭のため妃殿下御同伴來る九日京城へ御歸省あらせられます
殿下には軍務に在らせらるゝ御關係上御滯在も極めて短時日ではございますが其間龍山陸軍病院の御慰問並に京城帝國大學、淑明女子專門學校及び第二中學校等へ御成遊ばされる御豫定であります、なほ京城驛御到着の際は貴賓室にて總督官、同夫人及び京畿道知事、京城府尹に御謁あるはずであります

中山縣制壓の火蓋

【南昌七日同盟】我が南支派遣軍は[illegible]

【大浦にて七日同盟】七日午前[illegible]

遺棄屍六千九百餘

修水河谷の殲滅戰終る

【香港七日同盟】[illegible]

重慶全く廢墟

要人何れも逃避

【○○にて七日同盟】[illegible]

紛爭打開に解決策

貿易省問題で外務、内閣側再折衝

【東京電話】貿易省問題をめぐる外務省の紛爭打開のため野村外相の依囑を受けた吉澤亞米利加、西歐亞、三谷調査部の三局長は[illegible]

瑞西公使に栗原氏

【東京電話】天羽スイス公使のイタリー大使轉出に伴ふ後任は東亞局長栗原正氏に決定、六日左の如く發令された
任特命全權公使（一等）敍スイス國駐剳被仰付　外務省東亞局長　栗原正

寺内大將歸途に

【ローマ六日同盟】[illegible]

酒匂駐波大使

歸國の途につく

【ブカレスト六日同盟】ポーランド[illegible]

學習院長發令

山梨勝之進大將

【東京電話】[illegible]

任學習院長（一等）　山梨勝之進

府の録音

[illegible]

赤外線

[illegible]

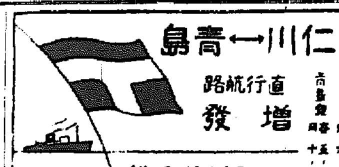

三國志（32）

吉川英治作　矢野橋村畫

（桃園の卷）

橋畔風談（二）

[illegible]

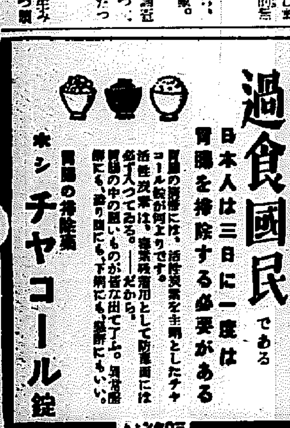

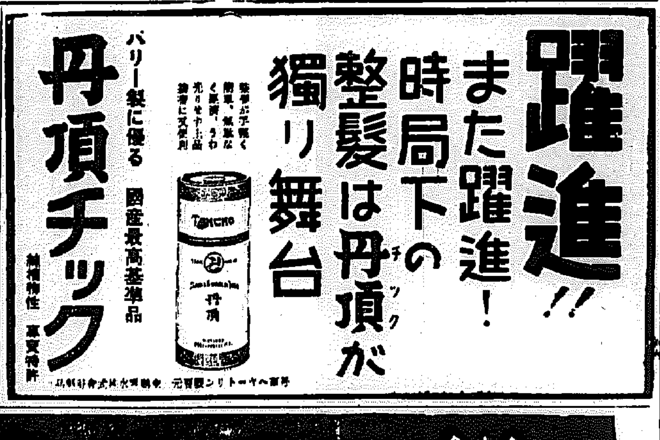

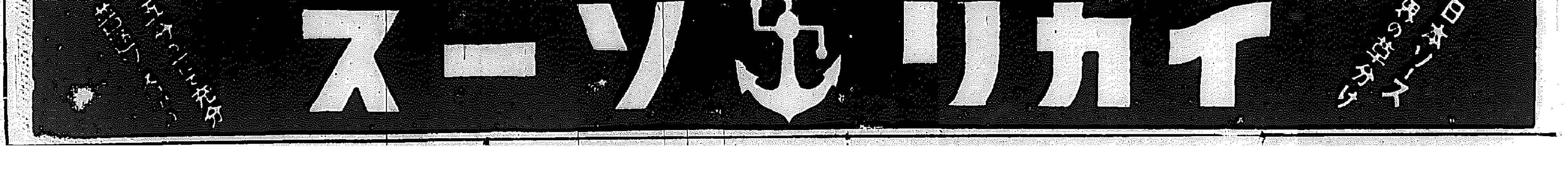

府技術者の優遇案

"殷産"への引止めは 待遇の改善だ

結局吏員條例の改正か

京城府では府技術者が待遇のいい職場を求めて轉出するのでこれぢや事務に差支へる、なんとか轉出方法を講じて喰止めなければと對策を練つてゐたが、俸給は九・一八停付によつて當分見込みが立たないので府吏員條例第一條を改正、從來の土木技師、水道技師、衛生技師、建築技師[illegible]何れも『京城府技師』に一元化すると共に、土木、建築、公園、衛生、水道、瓦斯の各技手も一様に『京城府技手』として待遇[illegible]を圖ることになり、近く府會で[illegible]集して[illegible]を求めることになつた

神饌畓 鎌入式 けふ城東に擧行

水原農民[illegible]が今年丹精した神饌畓の刈入式は七日午前十一時から京畿道[illegible]において李道農務課長以下官民百餘名參加の下に嚴肅に擧行されたが、例年に見ざる豊作にも拘らず大豊作である

『圓頂』將軍來鮮

由緣の釜山に一泊

【釜山電話】大陸戰線に輝く武勳を樹てゝ歸つた[illegible]の人柱[illegible]を偲ぶべく圓頂將軍たちが七日釜山に上陸した、[illegible]氏である、圓頂將軍はかつて[illegible]の名を滿[illegible]れた人であるが[illegible]た圓頂將軍である、師はいま[illegible]を組織して[illegible]北支各地の[illegible]あるのだが、釜山上陸後すぐ[illegible]に[illegible]今夜は[illegible]中島[illegible]と共に[illegible]

日大騷動中止

【東京電話】[illegible]大騷動は先輩及び父兄會の[illegible]至り六日午後七時小石川[illegible]に於て父兄會及校友會生が會合校友か[illegible]

地の講演會に臨んで明日一直行、北京で京部と[illegible]十月九至十月十日[illegible]で北支旅行の[illegible]

おゝ加納(平北學務課長)君

叫ぶ宮武(社會課長)慰問團長

灤安戰線 語る奇緣の人々

灤安特派員にて

平北學務課長を派遣して今は一兵士として戰場に[illegible]した、しかも[illegible]ある[illegible]氏と[illegible]の陣中に[illegible]て來た同じく平北社會課長宮武[illegible]氏との劇的對面がはからずも○○病院の一室で行はれた

去る九月十一日[illegible]が方の[illegible]

[illegible]戰は十一日早曉から敢行された[illegible]め[illegible]切つての[illegible]た[illegible]の奮田[illegible]

メガネハ中村 京城本町一

「あなたが平南[illegible]長でしたか」[illegible]

女も十數名

全州の阿片密輸擴大

【全州電話】九月[illegible]

勿體なや節米時代に

白米の落し物

續けさまに一日に二箇所で

白米一斗五升の布袋が[illegible]七日午後三時ごろ京城[illegible]

證券業者 一行動靜 [illegible]

見合寫眞は 本一 鮮銀前で

けふの金光拓相

『若き半島』に温顔綻ぶ

金光拓相は東萊[illegible]三日[illegible]の七日午前九時先づ龍井本府人事課長、甘蔗京畿道知事に案内されて[illegible]龍山陸軍病院に白衣の勇士を訪ね懇ろに慰問した、それから[illegible]『若き半島』を訪ねた、先づ[illegible]の『日本力の精神的實體』の話について[illegible]は[illegible]の[illegible]

(上)[illegible](中)[illegible](下)陸軍病院慰問

傷痍軍人を招いて

けふ膝つき合せての懇談會

大日本傷痍軍人會京畿道聯合分會では、[illegible]の七日京畿道[illegible]の白衣勇士を招いて[illegible]

またも落磐

二坑夫即死

朝無鶴峰炭坑

【平壤電話】[illegible]

四千圓寄附

故高橋伍長の忠明けに

京城府廳で 妓生の盜難

京城府[illegible]

本心聞きたさに

美貌の若妻絞殺

深夜の路上に放棄

【大邱電話】七日午前一時半ごろ[illegible]

剃ねらる [illegible]

李王家美術館

日本畫陳列替

ニツポン號

アガシールへ

【ダカール六日同盟】[illegible]

順天郡に落雷

神風號不時着

無鑑札車輛取締り

一日戰死の妓生獻金

柿泥棒

七日朝の天氣槪況

京城地方【今晩】[illegible]

仁川地方【今晩】[illegible]

仁川の潮時(八日)

滿潮	午前	[illegible]
干潮	午後	[illegible]

時候の變り目には 痛疾の痛みが再發する サロメチール

ネオパン ネオクローム 富士のフイルム

金剛山松實八元祖 金剛飴 京城本町 龜屋=金剛山

驚き無用! ニキビ ソバカス シミ取り アモンパパヤ 夢茸トニク

開店 鳥料理 十月八日ヨリ 三樂 明治町二丁目 電本二一七八〇番

池田の甘栗

アシバ 山葉ピアノ 日本樂器會社 京城本町

オヂイサンノアタマニグリコガノツタヨ

贊化病院 入院隨意 普通科 內科 小兒科 古城憲治

性 2ラヤ蜂蜜

HHH 靴を丈夫にする サンエッチ靴クリーム

モノゲン

カゲチヤプッメコ

佐藤內科 醫學博士 佐藤八五郎

貸店舖を求む 京城日報社廣告部

月下の歩哨線 明田端義夫

軍隊交響曲 ハイドン一代の傑作 ワルター ¥11.55 コロムビア

地方綜合版

節米へ揃ふ銃後の足並

戰時下に……節米運動に併せて、更に白米食の國民の健康上に及ぼす惡影響を除くため……と、種々の觀點から白米禁止運動、或は七分搗き米、胚芽米の奬勵、或は混食、代用食の必要が叫ばれて銃後の節米確保と國民の……が叫ばれ、今や「節米」は銃後の大きな國民運動となつたが、果して銃後はこの國策を如何に實行し、……としてゐるであらうか、全鮮主要地をざつと一わたりしてみよう

自動車修繕工場等燒失

【平壤】六日午前一時三十分ごろ府内新町林田自動車修繕工場から發火、消防組により平壤消防組が直ちに出動、鎭火に努めたが事務所及び工場百二十坪と隣家三棟三戸を燒失同三時ごろ鎭火した、損害は約一萬圓、原因その他調査中

金製品献納

【平壤】府内南門町二丁目大一商會主康一觀氏は五日平壤府を訪れ純金指輪三匁と純金鎖六匁を差出しお國のために使つて下さいと献納の手續きを取つた

お歴々の試食へ
天晴れ世界一の咸南馬鈴薯
總監、たつての懇望

【咸興】咸南道産の馬鈴薯は現下の節米運動、特に混食と國民體位向上問題の脚光を浴び一躍時代の寵兒として登場した、既に咸南道當局では之を本府各局長の食膳に供して天晴れ『世界一』の折紙を附けられたが、總督は既に總督始めこの美味を大野政務總監に語したので總監もそれでは是非取り寄せて試食しようといふことになり、五日、本府から『咸南の馬鈴薯送れ』との注文に咸興の道當局では大喜び直ちに六日朝八十五キロを發送した、本府では到着を待つて本府局部長食堂で各局部長、課長等に試食せしめるはずである

寫眞　節米で一ケ年に三千三百圓を浮かす郡是咸州工場處女部隊の國策食事

浮かすお寶三千三百圓
郡是處女部隊の國策猛進

【咸州】咸州の一角に聳つた白亜の大殿堂はその發展頗る火の如く、今日に燃え揃つてゐるが、さて咸州における最も大きな存在である郡是製絲咸州工場は節米運動の大きな役割を見計つてゐるが、どうかと丁度食事時にるると、大食堂に集まつた處女たちが今や遅しと……食事に向つてゐるが、……何しろ六百八十名の人數だけに一日の白米消費量が約七石にも及び、しかもこれに七分搗き米を實施してゐるので、同工場では既に十年前から七分搗き米を實施して來たのだが、これによつて一ケ年の節米額は卅一石餘、金額にして約千三百圓の節約となつて、國策の旋風のトップを切つて咸興……先づその大食堂には「よく噛んで食べませう」「先づ感謝して箸をつけませう」と大書した標語を……

實踐はお台所から
咸興府、先づ婦人團體を總動員

【咸興】……咸興府では五日午後一時から府内各婦人團體の幹部の會同を求めて種々協議を行ひ、節米運動生活化の一方策としてお台所にまづこの運動の狙ひを……つけようとする計畫で、婦人團體としても實踐への協力を求めて種々協議した結果、早速代用食品を食べることに決めその具體的方法及び料理方法を各自が直接研究し、この次の會合に發表し合つてこれを本格的に各家庭の台所へ持ち込むこととなつて……させる豫定である、そしてまづ自らその範を示すため、各團體員が……

お焦げは間食
殘飯なきを豚まで嘆く清州農校

【清州】節米運動については清州でも先般精動聯盟が最先に三萬圓民に呼びかけ全道にこれが實踐化を見てゐるが、節米生活として特にその効果の大きい各學校寄宿舍はどうであらうかと、先づ米と最も縁の深い清州農學校寄宿舍を訪へば、流石は農業學校の名に背かず「本校では既に本學期から混食による節米を實施してゐます」と誇る節米運動の熱さを誇示する有樣だ、同校寄宿舍生は六、七十名位であるが、食事はすべて當番制で自炊して副食用として大豆、黒豆、小豆等を使用してゐるが、最近では豆類の高騰で勘定上はソロバンが取れぬが、そこは國策的見地に立つて依然混食を繼續してをり、近く更に一歩を進めて胚芽米又は七分搗に改めることとなつてゐるといふ、なほ同校では從來殘飯は附近の住民に與へてゐたものだがこれも勿體ないと現在では寄宿舍生の間食用として利用されてゐる、右につき川畑校長は語る

本校では數年前から混食勵行です、しかし最近では豆類の價格が高くなつたのでこのままで行くか豫定だ、殘飯が多くかつて飼育してゐる豚がうらめしさうに生徒を睨んでゐるますよ

來る麥飯時代
羞恥も消飛ぶ

【全州】節米運動の具現化における初等學校生徒の辨當檢査をしらべて見ると、胚芽米、麥飯のものが大部分を占めてゐるがこれにせつせと辨當を運ばせてゐた……つた一文兄は左の如く語つた

私の方の子供も最初はきまりが惡いからか學校へ麥飯の辨當を持つて行くことを嫌がつたやうですがこの頃はもうほとんどクラス全般が胚芽米や混食辨當だ……で持參する位ですが、女の子供は一體に氣恥しがりですが只今では麥飯など名譽の樣にしてよろこんで携帶する位で身體の調子も至極よいやうです

胚芽米一色
清州第二高女

【清州】淸淨として起こる節米運動に呼應して、淸州第二高女では今般米實施中の寄宿舍生の胚……

餘剩を旱害地へ
細農の食料確保
出來秋の販賣を抑制

【新義州】全鮮をあげて節米徹底として叫ばれた"節米"の聲にいよいよ拍車をかけて今まで豐作を誇つてゆとりある歩みをつづけてゐた平北道でも、このかけ聲に呼應し道内の各地區の部落振興會をあげて運動を開始、農民をして食糧の確保をはからしめるとともに代用食及び混食の獎勵的見地に立つてその餘力は旱害各地方に振り向けることとなつた、即ち平北道の實情として從來の道内の細農は翌年の食糧を考へることなく收穫期にとれた農産物を一度賣り拂つて借金返し、翌年の春窮期に入つて更に必要なだけの食糧を買ひ入れるといつた状態であるところから、先づこのやうな農産物の放賣を抑制すると共に、先般國際……である穀物の販賣期限を猶豫せしめ地主、金融機關等の援助、協力を求めて一時取立、低利借入等をはからしめるもので、各指導機關の實施方針は大要左の通りであるが、この運動の結果、農民各自の……

▲今次大旱方面の水害のため農作物の減收を見るもの相當多く食糧の調節を要するものと豫想され、その成果に俟つところは大きい

▲今次大旱方面の水害のため農村の混食食物である粟は相當騰貴を豫想されるので自給自足を旨として食糧の適切なる配給をはかり、それでもなほ不足の場合は隣保相助の精神を發揮して有無相通ぜしめる▲農村の主要副食物である甘藷、馬鈴薯、玉蜀黍等の代用食又は混食に勵行し、且つ白米食は七分搗米を常用せしめもつて出來る限り米、粟などの主要食糧の節約に努めしめる▲耕作改良のため收穫物を放賣するときは一時に賣り出し期までの食糧に不足を生ずる虞れがあるものに對しては必要食糧に存置し、その殘りをもつて石價の價額に充てしめると共に他方貸主に對しては相當期間に亘つて貸金取立の猶豫方をもつてめる▲春窮期にかけて地主から食糧の貸與を受けつゝあるものの爲には出來る限り地主として必要の時期まで現物を保有せしめ端境期に至つて小作人の食糧に適當するやう留意せしめる▲自作農創定を受けたもので來秋までの必要食糧を確保しなければ償還金の納入困難なものに對しては今年に限り延期納入を認める

今更七分搗でも…と
一歩進めて半搗米
年一萬二千石浮かす忠北道

【淸州】忠北道ではすでに今夏早魃に直面した當初から七分搗の使用勵行に努力した結果、最近では道内販賣業者の殆んどが實施者に殆ど當販賣を消費者、白米販賣を實施してをり、これによつて道内一ケ年間における節米量は數千石に達するわけだが、道では更に節約を徹底せしめるためには『七分搗米以外の販賣お斷り』を實施してをり、これによつて道内一ケ年間における節米量は數千石に達するわけだが、道では更に一歩進んで半搗米を奬勵するほかなしとて目下考慮中の模樣で、この五分搗米使用が勵行されれば道内で年に一萬二千石くらゐは浮く計算である

胚芽米旋風

【咸興】國民體位向上と節米の見地から奬勵される胚芽米の需要度から運動の旋風を、咸興警察衛生課の窓口から調べて見ると一ヶ月前までは殆ど顧みられてゐなかつた胚芽米の需要が急激に增加し六百餘の得意先が殆ど胚芽米を要望すると、いつた有樣だ、おかげで精米所は胚芽米の需要に應じきれない程であるが、一方國民胚芽米を求めて購買をもつてゐたものが瞬くまに品切れとなり大きな苦惱がすつかり弱つて行き、にかかつてゐるが、去る九月中における取扱状況の大きさつぱな狀況を聞くと、實に高約三千斗に對し胚芽米がなんと二千斗の需要を示し、ざつと七割に及ぶ激增ぶりを示しさらに從來の實行狀況と比べて見ると、まるつきり正反對の現象で、張り切つた精米業者の窓口に押される始末である、なほ同業組合では語る

胚芽米の實行は申すまでもありませんが、最近は七分搗や五分搗を買ひに來る得意先もどしどし殖えて行きます、この分ではこゝ二三ケ月後には白米が全然市場からおつ拂はれるかも知れません、全く胚芽米の全盛です

江原道の一行

【淸津】江原道産業課長外名は江原道産業の實情視察のため五日來淸、道當局と打合せの上六日富寧郡經由來たる江原道產業界の先進地たる淸津に向つた

仁川兩氏の主張

【仁川】府内本町日蹄商會主川崎政吉氏は今後社員の辨當は總て粥を作つて提供し、節米の實踐に入る豫定であると左のやうに語る

節米の方法について研究の結果試みに粥食を行つてみたところ普通の三分の一の量で充分足りしかも腹工合が非常によく徒つて頭の調子もよい上に副食物も普通の御飯よりも更に少ない物で濟ますことができ、單に節米のみでなく健康上にも、或は生活改善の上にも多大の效果を齎す所謂一石二鳥、三鳥の良法であることを知つたので、自分も實行すると共に全社員にも勵行させる考へである

また仁川穀物商組合主事横山勘太郎氏はいち早く粥を實踐しつゝある一人であるが語る

お粥は米の量が普通のご飯の三分の一でよいからとれ以上の節米はあるまい、しかも健康上からもこれは是非實行したいものだと思ふ、一週間程やつてみたのでないかと思ふが、粥食の勵行により體位向上も期し得られるものと思ふ、それは現代人は餘りに胃を酷使し、とかく暴食暴飮をしてゐるからである、噛んで食べるといふ形式的なことばかり口にしないで先づ何人も一食は粥食を實行すべきことを主張する

三度に一度は粥食
從來が飽食に過ぎた日本人に
一石二鳥三鳥の利益

混食、代用食の癌
却つて白米より高價な雜穀
價格公定要望の聲

【裡里】節米運動に關聯して、農業試驗場では　これが勵行の指針を調査研究中であるが、大體混食及び代用食として甘藷、馬鈴薯、玉蜀黍、燕麥、粟、稗、大豆、馬鈴薯飯、麥飯、稗飯、燕麥飯等をあげてこれが炊飯法並に混食比率を示し、更に、粥子、麵類についても、すいとん、麥粉、大根、胡麻、甘藷、胡蘿蔔、馬鈴薯、或はそばがきなどを取あげて比較研究、代用食調査の必要を期してゐるが、ここに問題なことは、それらの代用食料品は節米に資する物の入手容易でないことと、價格がまちまちでしかも自由價格であるため米價に比べて比較的高價なことでこれらの雜穀に對して一率に價格を公定して一率する必要があるとされてゐる

光州の協定米價
十日から實施へ

【光州】府では五日午後一時から府會議事堂で關係業者及關係者六十餘名と米價決定の協議を行つたが、さきに發表された最高販賣價格（本府指定價格）を基準として一丸となつて節米運動に邁進中である

胚芽米運動を更に徹底すべく、先般來全道學生の數錢運動にも「白米飯を全廢しませう」と積極的活動をなした結果、現在では全校生徒が

全廳員申合せ
斷然七分搗
元山府廳の節米運動

【元山】いよいよ來月から白米禁止が法律となり平壤府が舉げての節米運動が本格化したが、元山府廳では四日から大渡府尹はじめ全廳員が申合せて堅く節米の見地から斷然七分搗米の實食斷行に乗り出した、それはかりでなく廳員一同がたつた一膳に香の物といふ簡素な辨當を實施しこれまでの仕出し辨當類は一切廢止された、元山ではこのほか元山府分署局でも約六千の管内從業員と同家族に指令し一般に胚芽米の使用に乗り出したが、この各官廳、大商店、……一般家庭においても續々と白米食から七分搗米使用の新生活に向ひ、府内の米屋さんはお客で昨今メッキリと白米賣りが減少、節米元山は早くも時局に即應する國策食の一色に塗りつぶされようとしてゐる、一方また馬鈴薯とか雜穀等の混食や代用食運動も一部に起されてゐるが最近府内町總代會では日本精神が高調してゐる關係で生活改善の見地から眺めて雜穀の混食に就ては節約が必要だとの聲が起り同時に天井知らずに騰貴しつゝ

三十六圓九十錢、同二等品三十五圓九十錢、同三等品三十四圓九十錢、七分搗米は三十六圓四十錢と決定し、これは十日から實施することになつた

て無等級米九圓九厘二毛、同玄米は三十三圓五十錢に決定し、即日實施した、無等級白米ならびに七分搗米二等相當品の三十八圓七十錢を基準とし、地場白米は一等品

工夫を強調

【裡里】世をあげての節米運動に呼應して咸北道では五日道内各府尹、郡守部長名をもつて道内各府尹、郡守あて次の通牒を發してこれが勵行方を強調した

各地の米穀事情に鑑み道民の食糧の確保に關しては極力その消費節約に努め、なほ別紙のやうな節米方法に關する方策を講じ、適宜指導せらるゝと共に、咸北の消費を抑制すると共に適當の調節……

舞台のご愛嬌そのまゝ
石井漠一行白衣の勇士慰問

【京城】來演中の石井漠舞踊團の一行が五日と六日の二回陸軍病院を訪問して白衣の勇士達を慰ばした石井漠氏をはじめ同夫人、崔承喜の兩女史はカーニヴァルのコロビーナに扮して胚芽米を擁した石井カンナ、ダブシーの扮裝で石井みどり、石井不二香、和井内恭子、藤田多喜子その他大勢が午後五時の出番前まで時間があるので舞台のご愛嬌そのまゝ……せめて兵隊さんでも慰問しよう……といふので六日の午後から二度目の慰問を病院慰問をやつた、一行、眞紅な衣裳姿のまゝでご愛嬌をふり撒いて兵隊さん達をきやつくいはせ、とかく陰鬱になりがちな病院もこの明らかな笑顔を迎へて何だか非常に明るくなつたやうだ、ブロマイドにサインするやら、カメラに收まるやらで……すのが精一杯で慰問……白衣の勇士を喜ばせた一行

白米は佛樣用
全州時局色徹底

【全州】胚芽米、七分搗米の奬勵は今や漸く徹底し佛前の供へ米さへその三分が漸く白米といふ程度で無論、法によつて、一月から實施されるが現在全州府内の各工場及び官舍等の集合した方面を調査して見ると大體左の通りである
▲全北製糸會社寄宿舍、從來は麥二割の白米混食であつたが現在は七分搗米と麥二割と胚芽米の混食
▲片倉製糸會社寄宿舍は胚芽米以來七分搗米と麥二割の混食
▲全州高女寄宿舍は從來より胚芽米であつたが今後は晝食はソバと朝夕は大豆胚芽米の混食とする
▲全北高女寄宿舍は從來白米であつたが今後胚芽米に改めて混食とする方針
▲師範寄宿舍は從來七分搗米であつたが今後は代用食、節米混食とする方針
▲全州農業寄宿舍は從來胚芽米及びソバ、豆類、馬鈴薯等の代用食混食を實施しつゝある

從兄の死祕し
義勇團査閱へ

【光州】去る十四日光州で施行された六ケ郡下地方防空義勇團の綜合査閱に出席すべく光州郡に住む義勇團員金炳浩君（）は當日朝從兄の死を祕し、同査閱を見事遂行したことがこの程判明、當局では痛く感激してゐる

木高相撲部
勇躍京城へ

【光州】先般朝鮮神宮體育大會相撲競技に今年も見ごと優勝した木浦商業相撲部十四名は昨日出發六敎諭に引率され六日午後九時十分光州發列車で勇躍京城に向つた

梨で皇軍慰問

【光州】この程羅州果物組合では羅州の特產品として全南名物〃羅州梨〃一千箱を同組合員五十七名が光州兵事部に寄託した

精動大講演會
和田中將光州へ

【光州】大日本聯合婦人會和田中將和田龜治氏の來光を機に精動光州府聯盟では九日午後七時半光州中央小學校講堂で〃時局と精動の強化〃と題し講演會を開くこととなつた

全北辭令（六日附）

命產業技手、土地改良課勤務　韓命洙
美城郡勤務　畜產係　堀潤龍四郎
命產業技手、公州邑勤務、產業與勵部　宮永清命
命地方產業技手、土地改良課勤務　後藤松太郎
命地方產業技手、命土地改良課勤務

忠南辭令（四日附）

忠南道會計課長、道廳理事　宗像鷹
任朝鮮產業主事（七等待遇）
天安郡内務課長、命郡屬　淺井榮三郎
任朝鮮屬、命忠南道會計課長

平南辭令（四日附）

平南道道理事　東島　直一
天安郡屬
命天安郡内務課長兼務　竹　邦　貞

慶南辭令（五日）

平南道產業主事　
本道書記、道廳勤務　吉丸　道中
任產業主事、命本府事務囑託
產業技手（判任）　堀川　義作
依願免本職　
任警部、命咸鏡北道出向　　
依願免本職

慶南辭令（六日）

雇員（北支派遣）　吉岡ヘツ
任屬、依願免本官

子宮血ノ道　產前產後……………のみよい婦人病良藥
保命湯
效目を實驗　每月先着二十人のみ一回かぎり
送呈
★保命湯　一日分
★保命球　三日分
★婦人衛生新書ホケン散
【希望者は】申込用紙又は葉書にて……
子宮炎症の外用藥には　保命球
定價　二十日分 ￥1.50　一ヶ月分 ￥3.00　三ヶ月分 ￥8.00
各地有名藥店デパート藥品部にあり
本舖　株式會社　篠原實命堂
東京市品川區大井三ノ九
振替口座東京一五〇番

病根を取つて眞からすつかり丈夫に幸福になるお評判な
▼月經不順の方
▼めまひ頭痛耳鳴り肩が凝る方
▼逆上せてお困りの方
▼下はら腹のいたむ方
▼暑がり乍ら冷込む方

婦人科の病氣は毒血のしわざ
涼風立ち初める
月經の殘り血が

マツミ香油
非常時の頭髮は純國產の
マツミカラ
品質良し、香り良し
なんと云つても
マツミ香油
マツミポマードは
經濟的の美髮料です
全國有名化粧品店藥房に有り御買求め乞ふ
大阪東京　マツミクリーム本舖

マツミポマード

食料缸　オブラード　バター　西本商店

婦人子供服用　ボタンバクル
大阪市東區谷町一丁目　中川釦店

入營　職　國旗、會旗
大阪市東區　卸問屋　田中旗店

錢入　袋物現金問屋
大阪市東區　株式會社　廣島屋本店

幻燈器械　映畫數千種
ノビリー
大阪市西區　寺田商本店

卓上石版印刷器
印刷物　經濟化！
これだ　思ふ樣に　宣傳印刷物がすれる
時局突破　商店に　事務に
大阪市　太陽商會

日畫・富士號
八木機械工具合名會社

瓦斯熔接器
大阪市港區築港中通二丁目
根津工業株式會社

趣味と學藝

永田畔水氏筆

膽力と宗教【上】
之を得るに道あり
大浦貫道

勝海舟曰く――

「困苦艱難に出會すると、誰でもココが大事の關門だと思つて、一生懸命になるけれど、これが一番の毒だ。世間に紛紜ありがちの困難が、一々頭腦に徹へるやうでは、とても大事業は出來ない。ココは支那流儀に平氣で澄まし込むだけの餘裕がなくてはいけない。世路の險艱、襲來つて坦々たる大道の如くなる餘裕と餘裕が肝要だ」

と又曰く、

「艱難に當つてピクとも動かぬ度胸がなくては、とても大事を自擔する事は出來ない」

と、是等の言は、何人にもいひ得られるが、何人も容易に又身に行ひ難いところだ。この言、海舟先生の口より出でゝ始めて一段の光彩あるを覺えられる。何となれば海舟先生は實に己れこの實行者であつたからである。

◇

而してそのピクとも動かぬ度胸といひ、平氣ですまし込む餘裕といひ、一生懸命になるのが一番の毒だといふ言ふことは易いが、之を實行し得るもの果して幾人ぞ。

而してこの度胸や、餘裕や、平氣は、何の時、何の處から得られやうか。終日机前で讀書と首引ばかりしてゐても、ホテルのサロンでシガーを喫してゐても出來あがるものではない。又、軍人が實地戰鬪の中に跳進する時は、度胸もあり、平氣もあり、餘裕もあるが、これは偶々相應し、諦觀相支ふ無我夢中の瞬間にあらうしく見えるので戰鬪が止むと同時に、心氣平常に復すれば、もとの木阿彌にかへり、命も惜しい、酒も欲しい、美人も求めたくなるのは當然だ。この瞬間の態度が永久に持續せられるのは、餘程英邁な天資かさなくば無神經な痴呆かでなくてはならぬ。而してその稀有の天資は望んでもせんなしとすれば、普通の人間は何によつて、この綽々として餘裕ある平氣な度胸を錬治することができやうか。◇

すれば義路の錯ともなれば、まさか此の男かといふ柔弱極まる青年が三原山の噴火口にも飛び込む。之を以て直ちに生死觀的に自在を得た價値頂點といへるであらうか。彼等は肉的靈變のために、又は貧困問題のために、恥知を味まし恐に死を急ぐのであつて、匹夫の勇あり度胸あり餘裕ありとせば、世はむしろ此輩の度胸なるもの、餘裕なるものを[illegible]せずにはおけまい。西郷南洲はかつていふた。曰く、「命の要らぬ者と金の要らぬ者とは手の着けやうがない」と。而してこの手の着けやうの無い人間は[illegible]

て進か、妄動か蠻勇か――ことに臨りては先づその本を檢べねばなるまい。彼等は何の爲に金も命も要らぬか。正義の爲か正道の爲か、聞價の爲か、妄想の爲か、この區別を辨ずして、徒にその動作の一面のみに就て論ぜば、明治維新の志士の如く、楠公の殉死も三助の情死も同じ價値と見ねばならぬ。孟子に、その本を揣らずして、その末を齊しうせば、方寸の木も岑樓より高からしむべしとあるは、正しくココだ。

荒谷芳景氏 作陶展

成北宗乙附近の[illegible]原土に新しき朝鮮陶器を製作することに成功した荒谷芳景氏の作陶展は十日から十三日まで三越[illegible]で開かれ、曾て故伊藤[illegible]公の知遇を得そのデスマスクを作つたことのある荒谷氏の作陶は[illegible]原土に[illegible]作を加へ典雅、神秘にして近代味を盛つたもので殊に上流愛陶家の間に囑望されてゐただけに今回の展觀物は[illegible]を江湖に問ふものとして嘱目されてゐる

不連續線

望郷

あの鹽田のつゞいた村の光景が、母親には懐かしく思ひ出された。城下から一里足らずの村だつたが、毎朝、近所の友だちを二三人かたらつて、街へまでの一筋道を、下駄をカラコラ鳴らせながら、學校に通つた頃の思ひ出が、今夢のやうに浮んで來た。

「今頃は稲も黄色に稔つて、鳴子の音に逃げる雀が、案山子の頭からパツトと飛びたつ姿など、ほんたうに絵のやうだらう」

そして、あの頃に一緒に通つた近所のおさよさんが、今は日[illegible]を北支の戰ひで失つて、寂しく未亡人生活をしてゐるといふ最近の便りも、しみじみと聽返された。

「おさよさんは、今でも昔のやうに綺麗だらうか」

二人が若で[illegible]あつた頃のいろいろの思ひ出が、次ぎからつぎと浮んで來た。

「一度、村へ帰りたいわ」

母親は、病弱な子供の健康のためにも、緊外觀の親しい田舎の生活に、たまらない魅力を感じた。

そして、父親にも話し、子供をつれて故郷へ歸つた時には、ほんたうに解放されたやうな氣がして、その腕は一杯だつた。

しかし、二日たち三日が過ぎると、もう子供は單調な田舎生活に飽きて、京城のことばかりを口にして、早く歸らうと駄々をこねた。

母と子の願望は、そこに大きく斷絶が生したのであつた。

母親は、寂しく[illegible]

新興作品 姫君大納言
音樂喜劇時代映畫

男は女が恐ろしいものと教へられた本山[illegible]家の一粒種彼路(高山廣子)と女は恐いものと教へられた[illegible]本市川家の一粒種久馬(大友柳太郎)は親同志の許婚者の[illegible]れたものゝいがみ合つたまゝ新婚の晩に出て來る。いがみ合ふ、[illegible]が訊ねてゐるうち夫婦喧嘩をする[illegible]の若夫婦や、やくざ[illegible]主を探してゐる[illegible]道(歌川絹江)婆の仇を探して歩く浪人(尾上菊五郎)――さうした人達に接してゐるうちに浪路、久馬の料簡も變つて來るが、ある[illegible]でやくざのために困つてゐる女を久馬が助けたことからこの新夫婦仲くさまるといふ時代劇[illegible]、樂觀的で「ある夜の出來事」のテーマをそのまゝ蒸し返したやうな筋である。浪路、久馬を對照的に扱つた演技は新手とはいへないが氣のきいた演出だ、恐らいへは[illegible]

聞奏樂

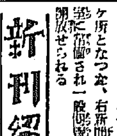

『潮流』に出演する高峰三枝子、松竹宗家流派の愛娘であるだけに藝術的素質充分で技倆は云はずもがな、それに加へて、琵琶、ヴアイオリンまで素人の域を脱すと云ふ和洋兩刀使ひだが最近浪花節が大流行の感から、一つ其の方をもと、一大決心、浪花節の初歩「何を何して何んとやら」から稽古を初めたなど、さぞかし、藏前風が稽古の際で苦笑ひしてゐることだらう。

[illegible]としては物足りなく、音樂映畫として物足りない、榮五郎、歌川は流行であり、大友、高田も先づ〳〵の出來、一時間十分―京劇上映中

新刊紹介

▲戰線詩集(林學洙著)半島人最初の文學代表從軍をした詩人林學洙氏は山西戰線における皇軍難闘の途次得た多くの生々しい感銘を以つて切々と緣疏な上にある支那大陸の脈々たる鼓動を一篇の詩に湧き上げた、これこそ半島文壇が誇り得る最初の戰爭文學の詩集であらう、誌文版、一圓(京城光化門通二一〇光化門ビル內人文社)

▲工業統計(十月號)滿洲動亂と我が工業特輯、貨幣價値動搖期に適する企業經營方法の研究(見俊雄)四十錢(東京丸ノ內明和ビル工業日本社)

▲京城商工會議所經濟月報(二百八十四號)五十錢(京城長谷川町京城商工會議所)

▲消防(十月號)非賣(京城府・勸町・日比谷公園山政會館內養勇財團消防義會)

では九月十二日從來新聞の五新聞社を除く他の新聞社百五十五ヶ所に新聞休刊をなした結果、既當時新聞をなした數は五十五ヶ所あり、從來よりの數を加へれば百八十八ヶ所となつたが、右新聞は全部新聞紙法に依儀され一般購讀者のために開放せられる

演藝だより

◇張那胤兒氏(日本水彩畫會員)七日午後四時十五分京城驛着あかつきで歸京

◇京の寶劇會 同月より一週間銀座七日午後七時より北米倉町銀行集會所で開催、幕題二階子貼」會費二十錢

◇第十九回朝鮮初等教員研究大會十二日より十四日まで京城師範學校講堂で開催、算術教育の諸問題を研究する

次週番組

京劇館(十一日から十五日まで)▲新興東京作品、田中重雄監督、勝井四、勝初御子主演「畫を渡る女」▲松竹京都作品、吉野英作監督、高田浩吉、伏見信子主演「白鷺の歌」

喜樂館(十一日から十五日まで)▲日活京都作品、稲垣浩監督、阪東妻三郎、衣笠淳子主演「地獄の蓮」▲日活多摩川作品、吉村廉監督、山本禮三郎、村田知榮子主演「公園裏の兄妹」▲ワーナー作品、レイ・エンライト監督パットオ・ブライエン、ヂヨン・ブロンデル主演「皆稲あざり」

京城劇場(十日から十四日まで)▲新興東京作品、高木孝一監督、河津清三郎、山路ふみ子主演「愛情一筋道」▲新興京都作品、川口松太郎原作、木村恵吾監督鈴木澄子、南條新太郎主演「狂女師匠」京日ニュース

京日俳壇「秋季雑詠」高濱虚子選

鳴子引くその傍に高麗將棋　井州　三宅扇港子

月澄める伏屋々々の砧かな　群山　成瀨元一

高粱に流れてはゆく赤蜻蛉　興南　安積睦智

樓門に上りて四方の山の秋　京城　小木谷披本

甕菝新木筏や江の秋　春川　宮崎埜舟

秋季雑詠

十月廿日締切▲官製ハガキに一人一枚一句限り認め京城日報社學藝部「京日俳壇」宛のこと

"酒は涙か"の 高橋掬太郎氏 きのふ來城

「酒は涙か」「船頭可愛や」で有名なコロムビアレコード專屬の作詞家高橋掬太郎氏は北支方面作戰部隊に從軍、一ケ月餘にわたり北支山嶽から內蒙古方面の視察を終へて六日ひよつこり本社を訪れたが、日焼けした顏に誠意をこめ左の如く語つた

軍人の士氣を鼓舞する歌、戰線將士の勞苦を銃後にったへる歌和平工作の歡喜を作るために北支派遣軍の登勧部隊について皇軍將士の活躍ぶりや現地の狀況などみて構想を纏めて來ました、前群は今度はじめてですが都合でゆつくり出來ないのは殘念です

總督府圖書館 各新聞を增置

朝鮮總督府圖書館[illegible]

今晩のラヂオ

六時お話(東)・貯町放大▲六時二五分講演(城)東京帝大教授高橋誠一郎▲七時三十分時局講演(城)大嶋勇之助他▲八時十分長唄(東)"勝獲帶"吉住小三郎外▲九時二八分十分朗讀(東)"早起勵行の歌"

東京にて
小島政二郎

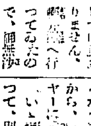

理窟、明窓淨机の中にいて[illegible]御厄介になりました。御無沙汰して申譯もありません。[illegible]御無沙汰をして申譯ありません

閣下と言はれ、先生と仰がれても、イザ一大事といふ瞬間に臨んで、『眼裏、胸無くんば天地寛し』と口唱しつゝ、一除亂れず從容として、笑つて事に就くの度膽ありや否やは疑はしい。成程、そこらの若い女給さんでも一度心を決[illegible]

山小屋捜し【上】
崔貞奎

雪を見に來たのに、期間に來た。[illegible]あ、むうつとする臭氣によく耐を催すことから、私は[illegible]には泊らなかつたけれど、たいことにしてゐる。[illegible]までヘイヤーを拾つた。ヤ、ナマイキだ、と云はれるかも知らぬが、私は仕事の都合から、いつの間にか人並以上ハイヤーに癖がついて了つた。いゝ嫌でもなささうだが、と云つて、別して氣兼する程、贅澤とかナマイキとも思つてはゐない。

[illegible]ても、ヘイヤーは[illegible]。乗つてこそ、その[illegible]。心地の上からでもつくづく思はされる[illegible]なのである。

×

滿洲も[illegible]遂に對策の仕事を實習した。支那なんかに國策的な[illegible]有る私にも[illegible]が、東亞に如何に反映するだらうなどと謂ふのはおよそ腦にない贅澤であらう。たゞ第一次の時の經驗からそれも至つて常識的なものだが、何とかしてこの際、日本をして金と物資が有り餘つて、經濟に困るといつた位の大富豪國になさしめる方法はないものかと[illegible]をして見る。そして、私に困るやうな[illegible]を日本の國民から無くする[illegible]やうに、めいめいが所持してその便利を與[illegible]には、こいつがハイヤーの一臺位、[illegible]を增して來たといつたやうな、贅分勝手な空想を抱つて見るなり、わが空想の羽はあてもなく廣がり三十分のコースを退屈せずに過した。

これから歩くのである。山は高くはないが、少し險しいので、[illegible]の聯を辭つて扱にする。たまにはぶり〳〵やつて來たい魅力を持たせるあたりの[illegible]に、私はコダツクを矢鱈に向けた。[illegible]などにクローズアツプに撮り、[illegible]からは下界を俯瞰して撮つた。いい風景だと思つた。だが、どうしても、その小屋が見つからないので、こりやあうつかりへまをしたのぢやないかと私は訝るうつた。

その小屋とは、T君から教はつた自然のセツトであり、生きた模型のことである。昆茉、それを模型として、コダツクに[illegible]

度い、ヘイキングがてら行つて撮してくる、といふのが私の用務であつたが、どうしたのか見つからない。お寺に寄つて午餉を濟んでから、私に又ぶり〳〵と[illegible]を捜き出した。

×

頂頭、私は山の[illegible]まで登つて了つた。そこからこの徑、あの徑と、眼かに打眺めて探しても、やはり小屋は見えない。疲れた上に空腹を感じて、私は先刻とは別な方角をたどつて、一度お寺へ歸ることにした。[illegible]小屋を見附けようと努めた。然しそこでも駄目だつた。

三共 SANKYO

胃腸機能衰退→消化不良

食物の價値は、澱粉、脂肪、蛋白質、含水炭素、ビタミン等の量の多寡によつて定まるが消化吸收を忘れては意味ないこととなる

タカヂアスターゼは澱粉消化酵素は勿論脂肪、蛋白質等十餘の各種消化酵素を含有して居り、從つて殆んど總ての食物を消化する能力を有するもので胃腸機能の衰退に原因する消化不良に見ねく推奨せらる

(説明書進呈)　―― 30瓦 ¥ .40 100瓦 ¥ 1.00 ――

本社 東京市日本橋區室町　京城出張所 京城府大和町　三共株式會社

食物の完全消化にタカヂアスターゼ

齒痛に

つけてスグ効く

今治水

主効 むしばの痛み のぼせ肩凝り から起る齒痛 浮き齒

近代人の腦疲勞 一掃に理想的！

健腦丸

頭重に　逆上に　便祕に　不眠に

肝心の頭腦が鈍つては大變 健腦丸を服み明晰を計れ！

本劑は單純な頭痛薬と異り、マツ腦の血行を正し、頭重、逆上を引下げ、快き安眠と便通を與へて疲勞を一掃し腦神經に賦活して、芯から頭腦を明快にし、記憶力を增大します

主効 頭痛、逆上、耳鳴 不眠、眩暈、便秘 憂鬱、ヒステリー 健忘、中風、卒中

定價 六十錢より十二圓迄 各地藥店にあり

發賣元 大阪 東京 丹平商會

芯から頭が明快だ！

K―12

映畫は日活 黄金座
山彦 ニユース 呪れわ光 文ちクラトア 共と等ヨシコ に ンヨ
四日九日マデ
6,30 2,35 11,00 / 8,25 4,30 12,55 / 8,35 4,40 1,05 / 7,30 3,35 12,00
入場料五十錢均一

日活 喜樂館
十月六日――十一日迄 暗黒の支那 日曜日の戲れ 喧嘩大納言
6,21 6,10 3,56 11,00 10,30 ニユース / 6,28 1,40 10,50 / 7,30 2,50 11,35 / 8,47 4,31 12,32

中央館
大毎ニユース 加賀の龍虎 頓珍漢ミライ取り 權兵衞
十八日四回 十一日マデ 一日三回上映

十月八日より二日開 [illegible]
朝鮮樂劇團 の餅きんを 横丁 ニユース 金語樓の大番頭
6,55 2,50 10,50 / 8,30 4,25 12,25 / 9,25 5,20 1,20 / 9,35 5,30 1,30 9,30

京劇
新興東京作品 若君大納言 姫
五日より十日まで

東寶映畫 浪花館
十月五日より上映時間表
ニユース 赤垣源藏 オーケストラの少女 ――街――
8,55 6,40 2,40 11,00 / 6,50 2,50 11,10 / 7,40 3,40 12,00 / 9,05 4,55 1,15
◆日曜・祭日は午前十時開映

朝日座
荒川静子 小原小春 大合同
漫才と民謡の家族舞踊
十月二日初日六時開演

大陸劇場
十月三日より十八日まで
ニユース 朱と緑(前) 朱と緑(後) 樂劇 オペレツタ
7,05 2,53 10,45 / 7,18 3,05 10,57 / 8,20 4,27 12,19 / 9,32 5,39 1,31

京龍館
異說旗本五人男 ニユース 人情萬百兩 歌姫傳 梅
6,40 2,35 / 7,50 3,50 11,50 / 8,10 4,10 12,10 / 9,20 5,20 1,20

松竹キネマ 明治座
十二月より上映時間表
踊る太陽ノルル 虹晴れ街道 二人の(一)[illegible] 新しき家族 踊る太陽ノルル
10,00 / 6,55 3,05 11,20 / 8,00 4,09 12,24 / 8,14 4,23 12,38 / 14 5,22 1,43

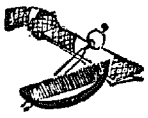

堀部安兵衛 (78)

一龍齋貞山 (演)
矢島健三 (畫)

初對面 (三)

堀部安兵衛腹を立て、初めて滿
ねて來た客を捨て置くとは何だ、
碁などは何時でも打てる、己れが
好きな碁を誇つて、客に無禮をな
す、大野九郎兵衛の伜伸右衛門と
いひ、又此の大石内藏助といひ、
聞きしに劣つたイヤハヤどうも赤
穗の武士には碌な奴は一人もな
い、呆れ返つたものだと、眼を
ひながら對手の坊主を見ますると
年の頃は三十を少し出たといふ年
齢、墨木綿の衣物に黒染の法衣を
着て、パクリ／＼と碁石を見つめなが
らニコ／＼と頻りに笑を含んで、
坊『イヤ、此所が大事の所でござ
る。暫くとお待ちあれ、碁盤が仕舞
だ』
内『さればさ、此所が天下分け目
の石だな、ウーン……』
と頻りにうなつてゐる、此方で
は安兵衛が膝に手を突いて、大石
の無禮にウーンとうなつてゐる。
坊さんがそれに氣がついて、
坊『大夫、お茶位はございませんか

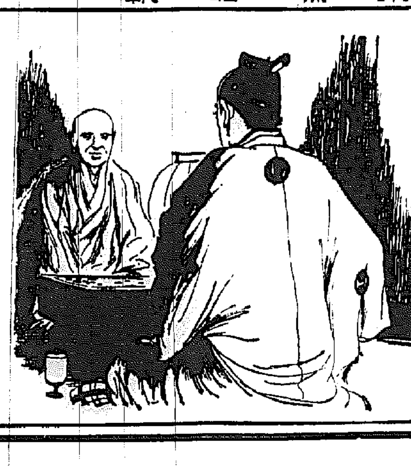

御挨拶を先にしてあと一番を願み
なすつたら宜からう』
内『ハア、左様でござつたか……
イヤ堀部氏か、マア／＼這う請ま
つしやるがよい』
初めて碁が纏つたから、安兵衛
がヂリ／＼と前へ進んで、
安『私は、堀部彌兵衛養子、安兵
衛武庸にございます、以後はお見
知り置きを願ひたい』
丁寧に挨拶をしながら安兵衛が
頭を上げて見ると、何時かまた大
石は碁盤の方へ向かつて夢中だ。
安兵衛どうも年甲斐なる事珍しい、
何の事だ、誰に先ア挨拶をしたの
だ、怪しからん奴は内藏助だと憤
つてゐる。
安『エ、大夫、手前之にてお暇仕
る、重ねて又罷り出でます、今日
は中座いたすでござる……』
内『マア緩々と話をさつしやるが
宜い、マア／＼宜しい、相變らず
健やかじやなあ』
安『御意にございます、養父も至
つて壯健で暮して居ります』
内『ヘヽア左様か、イヤ、それは
結構だ、久しく私も文通をいたさ
ん上』
と向も上の空、給紙眼は碁盤を
離れませんで石を手に持つて居る
處は、碁に九分心を奪はれ、挨拶
は上の空、サア／＼安兵衛チリチ
り、怒り心頭に發え上つて、見る
見る間に額に蚯蚓のやうな筋を
現して、眉を釣り、身を震はした
安兵衛が、イヤどうも聞きしに過
ひ内藏助といへる人物流石は無禮の
奴である、どうして赤穗といふ所
には、此んな奴ばかりが揃つて居
るかと怒つて居ると、彼の和尚が
坊『大夫、大夫、騎者の御挨拶
を先にされてから碁は後でゆるりとな
されたらどうだ大夫……』
内『何の彼のと、騎者さうとして
も、ドッコイさうは往かん、待り
したら何とする……』
夢中になつて碁を打つて居る、
サア安兵衛プン／＼腹を立てとこ
んな所に永居は無用、御暇も挨拶
も入つた話ではない、マゴ／＼し
たら石を飛ばして見れようとバリ／＼
り歯嚙りして安兵衛が今席を立た
うといふ所へ次の間から入り來つ
たのが、年の頃八ツか九ツ位、前
髪のございます、如何さま内藏助
の件とも見えます、家の定紋の付
いた着物の衣物、
けまして、和尚と内藏助が
んでゐる、その盤の前へドカリと
坐つた、席を立ちかねた安兵衛が
この少年に目を付けますと、和尚
が、
和『イヤこれは／＼松之丞殿、お
父上が大分御敗北だ、チト助言を
なされてはどうだ』
松『イエ、助言をいたして勝つた
のは眞の勝ではございません、私
は左様なことは嫌ひだ』
和『ヘヽア、然らば父上様が萬一
のことある時に御身は見殺しなさ
れるな』
松『イエ／＼さうではありません
それと是とは違ひます』

大阪商船仁川出帆
東京行 十月十六日 華山丸
内地各地行接續通シ貨物取扱致候
大阪商船株式會社仁川代理店
株式會社 慶田組
電話 四一一番 四二二一番 七九八番 二一七〇番 四一四番 二一二三番

イマツビタ錠
胚芽の五百倍
病人・弱い兒は

清酒界の最大權威
有ゆる酒を飲みあきた方々へ！
榮養、健康の美酒……
一たん四斗樽に詰めて
旨い樽香を泌込ませた
他に比類なき壜詰！
斷然御提供
すぐお試しを
金鵄正宗總發賣元
又一株式會社京城支店
京城府南大門通二丁目
代表電話本局六三四四番

絶對防腐劑なし
大阪市立衛生試驗所封證付

キンシ正宗

內地銘酒の半島進出

釀造元 京都・伏見・灘 株式會社堀野久造商店

和光堂
マルトル肝油
各種ビタミンの綜合的營養劑

阪井耳鼻咽喉科醫院
京城府本町一丁目五十一 阪井 清

昭和十四年六月一日現在
朝鮮地圖販賣元は
小林又七朝鮮地圖部

調筆の快適

セーラーダイヤインキ
¥.10 .20 .30
¥1.50…
セーラー萬年筆

武田産婦人科病院
武田産婆學講習所
武田正房

養鷄及家畜飼料
澤浦精米所飼料部

入院隨意
中島病院
內科 小兒科
院主 中島貞信

妊婦には先づネオブルを産科やり
安産 强兒
ネオブルトーゼ錠

タイルの御用は OK印
吉川洋行

戰爭と身嗜み

けば／＼しいお化粧等はもとより自肅すべし。だが、身嗜みは益々心掛けて、心身共にはりきり、長期建設に邁進しなければならない。
それには素肌に自然の若さと美しさを生かすレートクレームの御愛用が一番理想的です。

レートクレーム

レート化粧料本舗 東京 平尾賛平商店

九月から十月へ 東亞經濟の動き

經濟解說（上）

歐洲の戰亂は中國各方面に刻々深刻な影響を及ぼし、經濟的には財政破綻に瀕する重慶政府をしてその金融統制を更に强化するのやむなきに至らしめ政治的には汪兆銘を中心とする新中央政權の成立に拍車をかけると共に、ヨーロッパの交戰國たる英佛の支那に於ける勢力を潮落せしめ、一方滿洲國はこれを轉機として新なる貿易政策を採用するに至つた

重慶政府の狼狽

九月初頭歐洲に動亂起るや外力依存の重慶政府は俄然色を失ひ乍らも表面は冷靜を裝ひ、輸入武器彈藥の資源は相當多額に上つて居り、今後の長期抗戰には差支なしとか防共協定締結中に於てもバーター契約によつて引續き輸入されつゝあつたドイツ製武器は戰爭開始によつてドイツ側のタングステン其他重要原料獲得强化と共に決して斷絕される事はあるまい等と强がりを放送してゐたが、この歐洲戰爭によつて如何に內面的に狼狽を感じてゐるかは次の二、三の事實によつても充分窺へる。卽ち中央銀行總裁宋子文は歐洲動亂勃發と同時に香港より重慶へ、そして更に佛印河內に飛び目下同地に滯在してゐるが、近く重慶政府を代表し歐米何れかの方面に赴くと云はれてゐる。これは云ふ迄もなく歐洲戰爭によつて重慶政府に對する援蔣國家群の財政的援助及び軍事資材供給が行詰りの狀態になるのでこれが新打開のため援蔣國の同情援助を懇請する使命を帶びたものである。又米國人公路運輸顧問の一行が昆明より九月十二日重慶に到着するやこれを好機に重慶政府は同顧問一行の使命は米國政府の對支借款三億五千萬米弗決定の交渉にありと宣傳放送し一方駐英大使郭泰祺は目下イギリス政府に對し對支輸出信用借款の積極を以て對支輸出を繼續する樣要請しつゝありといはれ歐洲動亂に伴ふ重慶政府の苦悶はこゝに如實に物語られてゐる

戰時金融辦法

久しく經濟政策に見るべきもののなかつた重慶政府から九月八日突如として戰時金融辦法及び戰時健全中央金融機構辦法が公布された。これはもとより法幣の惡落、金融財政力の消耗防止のためかねてより立案してゐたものであるがその發表が恰も歐洲大戰勃發直後のことでありその內容にも極めて注目すべきものがある。その中特に重視すべきは中央、中國、交通、中國農民の四政府銀行を合作統制を一段と强化したことで今後聯合辦事總處は戰時金融政策を中心とする特殊業務に關し一切の責任をもつて之を處理し得る强力な權限を附與されることゝなつた。これは一九三五年國民政府がこれら四銀行を强力な政府銀行に改組して以來の飛躍的改革といふことが出來、殊に聯合辦事總處主席に蔣介石が任命されたことは從來とかく財閥の消極政策によつて押へられ勝であつた重慶政府の金融政策を今後活潑化させるものとも見られるが、一方右金融辦法においては發行準備中に從來の金銀、外貨以外に短期商業手形、國庫證券、生產事業のために發行せられた政府公債をも加へるに至つたことは重慶政府の財政的破綻を却つて暴露したことにもなる

國府の金集中運動

かゝる財政破綻は他の方面にも見られる現象であつて目下發行中の建設公債及び軍需公債は最近一般民衆よりの應募殆どなく其大部分は政府銀行の買込となつてゐる。ここに於て九月十二日附の國府諸條例によつて發行される國防建設證券の如き未曾有の高率を以て民衆資金の動員に狂奔してゐる。卽ち額面は甲乙兩種共五元、十元、五十元、百元、五百元、一千元の六種類に分れ年利甲種六分乙種七分とされてゐるが乙種は五年以上八分半と云ふ高率でこゝでも重慶政府の財政困難を物語つてゐる。更に重慶政府は九月十四日金の政府集中に乘り出し、これに應じないものは强制收用することゝしたが果してどれだけの効果を期待し得るであらうか

半島 人絹機業界苦境 內地側の生產減退で

石炭の割當制限や電力制限の影響によつて內地スフ、人絹の生產は減退を豫想されるに至り、朝鮮人絹機業界ではこの成行を極めて注視してゐる、卽ち朝鮮の人絹織物工場は織機一萬二千台（交織も含む）を有し、所要人絹糸月八千梱（八十萬ポンド）を內地よりの供給に仰がねばならぬに對し、一方需給狀況は次の如く需要の二分の一に滿たざる供給のため四割程度の操短を餘儀なくされ、一部業者間には相當の交織に轉換を圖りつゝあるが、これも最近の騰貴によつて苦境を招來しつゝある

而して內地の人絹スフの生產減少によつて朝鮮への供給も更に削減を豫想されるもので早くも十月分割當は一割五分の減少を示し、ストック及び交織で維持してゐた朝鮮機業の前途は更に困難が倍加するものとみられ、業界ではこれが對策に腐心苦慮を拂つてゐる

▲本年三月以降朝鮮向人絹糸割當狀況（梱百ポンド入一梱）

	朝鮮向	總生產高
三月	三、〇〇〇	一四〇、〇〇〇
四月	四、〇〇〇	一五六、〇〇〇
五月	四、〇〇〇	一五〇、〇〇〇
六月	四、〇〇〇	一五〇、〇〇〇
七月	三、八〇〇	一五〇、〇〇〇
八月	三、六〇〇	一五〇、〇〇〇
九月	四、〇〇〇	一〇三、〇〇〇
十月	三、二一〇	一〇七、〇〇〇

米穀市場會社 第一回設立委員會七日開く

朝鮮米穀市場會社設立委員會は七日午前十時から本府第一會議室に於て大野委員長以下關係、今村、水田、石塚、非谷、上內、林、野田、韓、多田、高田、內谷、矢鍋、高、荒井、三井、鮮の各委員出席の下に開催され、大野委員長の挨拶あつてのち下飯坂部長から準備事項の說明あり協議の結果滿場一致可決、午前十一時閉會したがなほ創立總會は十一月中旬となる豫定である

米穀市場會社株式割當方針

朝鮮米穀市場株式會社の一般株式（五萬株）の割當については五十萬株餘の申込に對して關係當局において研究中のところ五萬株中一萬株は取引所に優先割當、又取引員については適當の業績に應じて五百株乃至八百株を割當てることに決定したので一般申込者への割當は可成り僅少なものになる

大興貿易會社 七日創立總會

朝鮮と滿洲地方との貿易を主眼として過般來設立準備中であつた大興貿易株式會社（資本金一百萬圓內拂込五十萬圓）は愈よ準備完了七日午後四時より銀行集會所において創立總會を開催した、社長には高村泰司氏が內定の模樣である

三百萬噸を豫想 十五年度無煙炭の出炭能力

朝鮮無煙炭聯合會では九日午前十時より朝鮮ホテルにおいて臨時總會を開催、無煙炭の十五年度出炭計畫に關し組合各局の作成せる原案を中心に協議することになつた、しかして明十五年度の無煙炭出炭能力は三百萬トンに達するものとみられ、このうち鮮內需給數量を如何に配分するかが問題の中心となる譯であるが、大體において出炭の擴充增大に伴ひ對內地輸出も本年に比べ相當增加することは確實視されてゐる

稅制調查委員會 第一回九日開催

第一回稅制調查委員會は九日午前九時卅分から本府第一會議室で開催されることになつたが、本會議において稅制整理の根本方針に付要綱の意見を聽取することになつてゐる

人絹織物の役員會

朝鮮人絹織物工業組合では十日午前十時より同所にて役員會を開催

半北の硫化鐵鑛 大東產業で採掘

平北義州郡水鎭面における東京大東產業會社の硫化鐵鑛は讀貨に開發されるが...

十木の請負額三億圓を突破す 土建協會員の契約高

京城土木建築協會員の現在の工事契約高は二億三千萬圓でこの外水原方面の直接工事契約の分約七、八千萬圓を加算すると三億圓を突破することとなり、昭和十三年度末の一億四千萬圓（事後契約の分を除く）の手持工事高に比較すると一億圓以上の增加となり、土木建築業者は表面好況に入り殷賑な景氣に惠まれてゐるが姑く惡條件に惱まされてゐるもその實物價格の暴騰に加へて物資人手難に惱まされてゐる向が約十五ケ月を經過させれば竣功出來ず完成しないのでその間物價は高騰する一方で當初の契約高に損益を生じ多大の犧牲を蒙ることゝなり業者も頭を作の難局たと慨嘆してゐる

米穀荷爲替鮮銀殖銀兩行で統制か

米價安定と滯貨解消を目的に米穀の活動餘地を失つたので商品としての米の價値は流動性を減ずることとなつた、從つて銀行側の米穀資金、貸出しは減少の外なき實狀にあり、荷爲替の如きは鮮銀殖銀兩行に統一されることとなるだらうと見られ普通銀行の米穀資金に活躍する餘地は極めて狹少となるの餘儀なき形勢にある

鮮銀新浦支店來る十日開店

朝鮮銀行の新浦支店は十日開業することに決定目下增田當務が同地に出張開設準備中であるが渡滿中の園原頭取も歸途同地に立寄り披露をなす豫定で、なほ初代支店長は曾野佐氏（咸興支店長代理）に內定してゐる

に日滿支石炭聯絡會議を設けると共に、民間に日滿支石炭聯合協議會を設置し以てこれが施策に萬全を期することとなつた

咸北巾着網業者重油問題で陳情

咸北の巾着網業者代表は目下來城中で重油問題で本府へ陳情中であるが、本年度の咸北業者へ對する重油配給割當は一萬三千五百噸であるが、現在不足額は三千噸以外に約三千五百噸の不足を來し、現狀では十一月中の出漁は不可能の狀態にあるので業者の死活問題として當局の緊急解決方を要望した

鑛業講習會は九日より開催

第十五回鑛業講習會は九日から十四日まで六日間江原道○川において開催されるが講師及び演題は左の通り

▲事變下の鑛業經濟（鑛務課長）▲鑛業化學と鑛業用法（明石京城高工教授）▲鑛山用炸藥…▲鑛業法規…▲…

輸出申請書に 注文書を添付せよ 殖產局長より通牒

新東亞建設のため圓ブロックへの輸出調整のため去月二十日府令を以て新に輸出許可品目を擴充せる物品に對し申請書には必ず買約證に注文書を添付せしむることになり殖產局では六日付で關係各方面に通牒を發したが內容は次の如し

一、申請書は從來の樣式に注文書を添付する外に新に乙號に追加せられたる物品に付いては輸出貿易報告書を添附すること

二、輸出貿易報告書に本年六月一日より八月末日迄の三ケ月間に輸出したる物品に付き輸出別に品名、數量、價額、金額を記載すると共に輸出したることを證する書面（輸出免狀の寫、倉荷受領證、貨物通知書等）を添附すること

〔仁川府商町三丁目 朝鮮取引所米穀部取引員〕

○桑野健治商店

電話仁三九番・六三九番

商工相談所の利用を徹底化

圓ブロック向輸出許可制の擴大に伴ふ許可申請の殺到並に貿易事務の複雜化に對しては商工省において係員を增加、可及的に輸出事務の圓滑を期してゐるが、更にこれが萬全を圖るため地理的に不利なる地方貿易業者に對しては各地商工會議所商工相談所を利用し、許可制の運用方針及手續き其他一般に關し周知徹底を期する方針である

京紡の對滿進出

京城紡織會社（社長金季洙氏）

石炭增產に恒久的對策

【東京電話】阿部首相は六日の閣議で石炭の增產目標達成に關する根本方策につき詳細說明し、永井遞相、小原商相にそれ〴〵積極的協力方を要請したが、商相としては動力不足と生產資材配給の不圓滑からまた樺太の石炭は搬出難から相當の底酸があり內地は自國の供給に不足がちで北支はまづ生產資材計畫がすんでからでないとものにならない

一、故に今日においては國內增產を第一義とする

一、資材勞力不足の緩和について勞働者の勞働時間を科學的に調整して能率的に本增產作業に從事せしむる等の見解を示してをり、遞信省側

天津に鮮米の輸入卸商組合

五月總督府への報告によれば今回天津において鮮米輸入を一元的に統制するため同地業者を網羅する天津鮮米輸入卸商組合が結成され同地における鮮米の統制を行ふこととなつた、組合長には三井物產天津支店長池上當平氏が就任、事務所は日本租界朝鮮貿易協會內に設置することになつた、因に組合員は左の通り

▲三井物產▲長瀨洋行▲武齋洋行▲加丸

は資本金一千萬圓で設立して試驗社とすべく計畫中であつたが、今回正式に認可された同社は朝鮮產部織物の製造を行ふこととなつてゐるが、生產設備は製紡機二萬五千錘織機一千台で之等は休業の砂糖工場より充當するのであるからその操業開始は明年下期には可能となるべく朝鮮內紡績の滿洲進出として注目されてゐる

西鮮中央鐵道 來月中旬竣工か

西鮮中央鐵道南定線敷設工事は同鐵道の重要性からはかり、相當な難行工事を施工中であるが、同鐵の第四工事區、順川郡七、八村附近は工事中の七月頃物資入手に困難を缺き一時は難工事で支障を來すものと憂慮されたところ、幸に側の積極的援助が物を言ひ同月中旬頃から順調な進捗を見せ目下八分通りの出來高を示してゐるこの調子で進めば豫定の本月中旬は無理かも知れないが來る十一月中旬頃は竣工を見るものとされる

株・現・米・正・短期・米

朝鮮取引所 仲買店 正米・仁川米穀

吉村榮左エ門商店

電話代表 仁川八〇一番 株式自動 仁川府本町

海外情報

スエズ運河の貨物交通增加

昨年初頭以來スエズ運河の船舶及び貨物交通減少は本年第二・四半期に再び急激な增加を遂げたが、然し本年最初の三ケ月間の交通損傷を取戾す迄には至らなかつた、その結果船舶交通の減少は十四萬八千ヌルト（運河測定）物資のそれは十二萬といふ損失であつた、先づ過

▲船舶交通統計（單位千NRT）

	一九三七年	一九三八年	一九三九年
第一・四半期	九、〇五六	九、〇一六	八、五二一
第二・四半期	九、四九〇	八、一五四	八、五〇一
第三・四半期	八、八三一	八、五八三	—
第四・四半期	九、一〇八	八、六六五	—

從つて本年上半期の損失は一九三七年度に比すれば百五十萬噸以上となる（伯林經濟新聞より）

船舶交通に關して言へば一九三八年上半期は世界各國の船舶三千九十四隻、總噸數千七百十七萬ヌルトがスエズ運河を通過したのに、本年同期には二千九百五十隻、總計千七百二萬二千ヌルトに減じてゐる。而してヨーロッパから東洋への交通は十八萬七千噸增加してゐるが、東洋からヨーロッパへの貨物交通は三萬五千噸の減少を示してゐる。次表は最高景氣年度たる一九三七年初頭よりの減衰を示す

經濟メモ

延取引の意義

◇…二日開業の米穀會社の取引所は延、現物、先（？）三取引に區別されてゐるが、このうち延取引が行はれるのは內地では東京と大阪の二ケ所である。ここで注意すべきは延取引であつて、それは三ケ月制であり、東京地區を四區として北海道を一區東北を二區、關東及東山道の一部を三區、北陸の新潟、富山を四區とし、建米は一區につき一銘柄を定め他は等差を付して取引することになつてゐる。そして茨城三等の現物取引の最高値は卅八圓五十錢であるが、延取引の最高値は現物取引の混合より六十七錢上げの卅九圓十七錢であるこの値段は產地實值の卅八圓十三錢に比すれば一圓四錢方高くなつてる

◇…かく延取引の最高價格を特に大幅引上げたことは注目すべきでこれは產地米蒐集の一策に外ならないのである。米の出盛りに向ふ折柄の三十九圓臺であるならば、まづは賣つても來やうと思はれる。また延取引は東京と大阪に限られてゐるから、これは大消費地への集貨を目標してゐるといへやう

明治町覺書

戰爭か平和か世界注視の的であつたヒトラー總統の演說は六日ドイツ國會で行はれた、其內容は英國とは友好關係を維持し佛國とは特別戰ふ意思がないとの、これは從來の言を繰返したに過ぎず英佛聯合が承認してゐるとみるはかない▲英國では早くもヒ總統の演說は現狀に何んら變化を齎すものでないと期待を掛けてゐないやうだ▲獨逸としてみればポーランドをソ聯といふやうに分割し合つた勸だから小和會議開催は極めて希薄であり英國が承知しないのも萬々承知乍ら戰爭の責任を轉嫁してゐるに過ぎない▲現に次第にが剛たうが英佛が何けようが知つたことちやないたゞ與論を喚起するのみだ殆ど歐洲戰爭に目を奪はれて足許をみない人間が多いやうだが蔣介石は去就に迷つてをり重慶政府の沒落は火をみるより明かだ大陸株が割安的に買はれるのもこれを見込んでゐる他に內地株も堅調裡で妙味あるが大陸株はそこへ行くと考慮無用だし前途洋々である▲俗に滿洲物は化物視されて手を出し難つてゐたが昨今は出遲れ株や新設株を猛烈に買つてゐる▲仲買店でも値鞘株を推めるより二三流處の割安株を容易に獎めた方が商行が良いと云うてゐた、一般人氣も確かにこれを狙つてゐるやうだ

株式 歐洲戰歡迎 反撥

前場 週末である一方注目されてゐたヒ總統の演說內容が平凡であつた爲仕手の多くは府內見送り新東百五十三圓丁と前日より十錢方小高りに始まりその他諸株も稍內輔く保合を示したが立會後半英國が獨逸の平和提唱招集會議を正式に拒否したとの報を入れて買氣俄に新東は見るくうちに百五十五圓台に乘せたが高値は一部の利喰賣りと弱氣の賣物に壓せられて此めは百五十四圓十錢に大引した

現株市況

過般の高値を天井と見る向きも尠くなく中には恐らく今年の最高値となるのではないかとみてゐる又新規買ひも漸く買氣の色が濃く諸株とも大體一服模樣だこの銘柄買ひが一巡となれば主力株にも影響を及ぼす恐れがあり調整待ちの人氣である何れにしても新規材料が出るまでは警戒的な買物は殺がせられさうもなく從つて相場も不透明な成行を呈するものと豫想されてゐる

割安株は依然買組はれて鮮興株圓方堅調その他は大陸株は堅りであつた

▲鮮興社九四圓丁三圓方堅騰朝鮮製錬四七圓―四六圓五▲商船新六三圓五、川崎造船八三圓四一圓方買はる▲倉敷新四七圓八同新二二圓四▲日產新五五圓八▲化化六五圓八同新二二圓行新七三圓三▲日本精機新四〇圓二▲タバイ新四二圓五繩飛新八七圓丁第二新六〇圓丁昭和飛行機一九四三▲特殊製鋼新六十圓丁―六十圓二▲鐘紡六七圓五錢り▲極洋捕鯨五四圓七

人氣浮動す

市場の最大關心事であつたドイツ國會に於けるヒ總統の演說が從來の言を反覆したに過ぎないのと休日控へであるため寄立會は一般に氣迷ひ薄く諸株共保合裡に始つたが後半イギリスがドイツの平和會議提唱を正式に拒否したとの報が傳はり新東は忽ち買倡られて百五十五圓台に騰勵したが上値には一部利食物の賣抑へに一氣には伸切れず結局保合圓狀に推移した鮮興は

▲新州パルプ二六圓丁滿洲鑛物五五圓丁三圓保方騰▲日滿亞麻新五〇圓五、滿洲炭鑛五〇圓五東洋拓殖新四八圓七▲特殊製鋼新六十圓丁―六十圓二マグネサイト二四圓三

日本發送電初配は四分

九月末日を以て締切つた日本發送電の第一回決算の結果は化方面擔の叫ばれる今日、果してどの程度の配當を實現するかが各方面から注視の的となつてゐるが、最近行はれた同社重役會において豫定されてゐた六分配當にすることに斷念、二分減の四分配當にすることに內定した、二分減額の理由としては一、電力供給不足により一般に迷惑を及ぼした責任を痛感し、この際豫定の六分配を實現することは遠慮すべきだと云ふ意見が強く一、しかも瀨納から之を見ても出力低下に加へて石炭の手當難、價格高と云ふ二重の打撃で經費は著しく增嵩し、業績は餘り芳しくなかつたと云ふ二點にあり政府及び大株主方面でも大體之を認めた樣であるから今月末定時總會招集の上正式承認を求める筈である

東京國債

▲甲號五分―▲十九年一回四分―▲二回四分―▲十九年物―▲二十三年物―▲二十八年物―▲佛貨四分―▲米貨五分半三八

株式利廻表

銘柄	拂込金額	配當率	相場	利廻
鮮銀	[illegible]	[illegible]	[illegible]	[illegible]
殖銀	[illegible]	[illegible]	[illegible]	[illegible]
北鮮	[illegible]	[illegible]	[illegible]	[illegible]
小林鑛業	[illegible]	[illegible]	[illegible]	[illegible]
製紙	[illegible]	[illegible]	[illegible]	[illegible]
朝鐵	[illegible]	[illegible]	[illegible]	[illegible]
朝石	[illegible]	[illegible]	[illegible]	[illegible]
京電	[illegible]	[illegible]	[illegible]	[illegible]
東拓	[illegible]	[illegible]	[illegible]	[illegible]
東電	[illegible]	[illegible]	[illegible]	[illegible]
東邦	[illegible]	[illegible]	[illegible]	[illegible]
郵船	[illegible]	[illegible]	[illegible]	[illegible]
商船	[illegible]	[illegible]	[illegible]	[illegible]
南滿	[illegible]	[illegible]	[illegible]	[illegible]
鐘紡	[illegible]	[illegible]	[illegible]	[illegible]
日本	[illegible]	[illegible]	[illegible]	[illegible]
東洋レ新	[illegible]	[illegible]	[illegible]	[illegible]
日産	[illegible]	[illegible]	[illegible]	[illegible]
日水	[illegible]	[illegible]	[illegible]	[illegible]
水產新	[illegible]	[illegible]	[illegible]	[illegible]
三菱重	[illegible]	[illegible]	[illegible]	[illegible]
滿業	[illegible]	[illegible]	[illegible]	[illegible]
日鑛	[illegible]	[illegible]	[illegible]	[illegible]
日石	[illegible]	[illegible]	[illegible]	[illegible]
朝窒	[illegible]	[illegible]	[illegible]	[illegible]
日立	[illegible]	[illegible]	[illegible]	[illegible]
昭工	[illegible]	[illegible]	[illegible]	[illegible]
川崎	[illegible]	[illegible]	[illegible]	[illegible]
王子紙	[illegible]	[illegible]	[illegible]	[illegible]

米期 空廻る 開店休業

前場 仁川期米今朝は玄米籾共に双方全く氣なく從つて仕掛不申を呈して前場を終了した

白米加工有利

籾を玄米に調整して賣捌くより白米に加工する方が確かに利得であることは今に始つたことでないが東京では朝鮮の一等白米が六十キロ入一叺が十八圓五十錢に賣買されてゐるので仁川における籾の公定價格一斤十錢二厘七毛の品で白米を加工すると東京迄の運賃諸掛りを見込んでも約五圓以上儲かる勘定となつてゐる從つて移出商側ではこんなボロイ儲けはないと今の仕勢では原料の籾が容易に買附が出來ないと米穀商筋が鞘稼されたら價格がどう變るか分らない事より中には實際籠するものも尠なくない狀態である

新米漸く到着

最近は籾の到着が相當に顯えて米たがこれは先月中今月上旬迄して買付せる早場の新米が漸く到着し

現物も閑散

京城穀物市場ではこの頃籾取引がなく時々籾の賣買がある位に過ぎないがこれは現物が公定價格を以て取引するやうにならないと今後は出來不申は免れない狀態である又現物の方では公定價格以外で取引すると經濟警察の取締りを受けるので賣る方も見送つてをり買方も一寸手が出せないので商內は殆んど出來さる狀態でてる

【米】東京では朝鮮の一等白米六十キロ入り一叺が十一月渡しの十八圓五十錢にも取引されてゐるので所謂がこれを石の値段で換算すると四十六圓二十五錢に該當し仁川における籾の公定價格一斤十錢二厘七毛の品を購入して一等白米を加工すると三十八圓五十錢そこくで出來ることになる、又新米籾は十五錢まで加算しても四十圓七十錢位であるから米屋さんがこんなボロイ儲けは初めてだと云ふのに無理もない▲又新米籾は安方面における籾の公定價格一斤九錢五厘の品を購入して不合格の白米を作り成績的北鮮公定價格で取引すると一石に對し二圓以上樂に儲かると云ふ話である▲して見ると白米と玄米のみ極めて籾は自由取引にして置くのが本當であつたかも分らない▲何にしても價格は少し遠慮がちで公定價格が出來る必要があると同時にそれには籾の公定價を是正する要がある と思はれる

京城綿布仲値

銘柄	値	銘柄	値
三等	[illegible]	改良九順	[illegible]
多摩	[illegible]	金剛山	[illegible]
新光	[illegible]	長	[illegible]
九	[illegible]	世界島	[illegible]
双人	[illegible]	改良	[illegible]
改	[illegible]	オーム	[illegible]
公會堂	[illegible]	五枚笹	[illegible]
金剛	[illegible]	天	[illegible]

一般商品市況

品目	限月	寄	引
◎大阪砂糖	[illegible]	[illegible]	[illegible]
◎大連特產	[illegible]	[illegible]	[illegible]
▲大豆	現物・先限	[illegible]	[illegible]
▲豆油	現物・先限	[illegible]	[illegible]
▲豆粕	現物・先限	[illegible]	[illegible]
▲シカゴ小麥	十二月限・五月限・七月限	[illegible]	[illegible]

京日卸賣物價

◎金（市中賣値）（市中買値）◎白金 ◎純銀 ◎食料品（京城主要商店調）◎燃料品 ◎建築材料 ◎金物

（各品目の價格 [illegible]）

朝取（七日）

朝取短期（前場）

銘柄	寄付	大引	高値	安値
朝取	—	—	—	—
同新	[illegible]	[illegible]	[illegible]	[illegible]
大新	[illegible]	[illegible]	[illegible]	[illegible]
東新	[illegible]	[illegible]	[illegible]	[illegible]
滿業	[illegible]	[illegible]	[illegible]	[illegible]
朝新	—	—	—	—
帝人	—	—	—	—
日鐵	—	—	—	—
鐘紡	[illegible]	[illegible]	[illegible]	[illegible]
同新	[illegible]	[illegible]	[illegible]	[illegible]
日産	—	—	—	—
朝石	—	—	—	—
製鐵	—	—	—	—
樺太新	—	—	—	—
拓新	—	—	—	—

朝取規定と日步

（[illegible]）

朝取短期建玉表

（[illegible]）

大株長期（前場）・大株短期（前場）・大株短期喰合

（[illegible]）

東株長期（前場）・東株短期（前場）・東京短期喰合・東京現株

（[illegible]）

朝取仁川（前場）・仁川期米（百斤）（前場）・大阪期米（前場）・大阪期米喰合

（[illegible]）

商品（七日）

△大阪綿布 △大阪綿花 △橫濱生糸 △東京人絹 △大阪人絹 △福井人絹 各地期米（前場）

（[illegible]）

外電（七日）

△大阪砂糖 紐育綿花 リバプール綿花 ボンベイ綿花 スタンダード 米棉 印棉

（[illegible]）

金融（七日）

東京コール 日銀勘定 日銀兌換（六日）鮮銀兌換（六日）

（[illegible]）

公社債株式賣買引受募集 京城府黃金町二丁目一九八
山一證券株式會社京城支店
電話本局 ②三五二八・②三五二〇 ②三五一九・②七三〇七 振替京城一八八〇三

朝陽鑛業株式會社株式賣出
賣出要項
一、賣出株數 五千株
一、額面及拂込金額 額面金五拾圓也（四分ノ一拂込濟）
一、賣出價格 壹株ニ付金拾五圓均一
一、申込株數單位 壹拾株
一、申込受付期間 十月九日ヨリ十日マデ
一、申込證據金 一株ニ付金壹圓也
一、割當決定方法
一、割當決定期日 昭和拾四年十月十三日
一、受渡期日 昭和拾四年十月二十日
申込取扱店 內海淸藏商店 大原證券株式會社 東亞證券株式會社 新田義民商店

白井友之助商店
「株式讀本」の一讀は必須

東亞證券 現物部 短期部
三和株式現物店 京城府明治町一丁目
本日ノ動キ
大原證券會社 京城府明治町二丁目 代表電話本局五一二三
源山本源作商店
朝鮮證券金融株式會社 株式擔保一般貸出便宜取扱 朝鮮取引所內・電本三二八一
田原取引店 堅實を誇り

京城日報
朝刊
朝夕刊共十四頁

北京料理　旭町　明長

南支抗日軍の本據
中山縣城を完全占領
敵の損害莫大、我方は輕微
南支軍發表

【廣東七日同盟】南支派遣軍報道部七日午後一時四十五分發表＝中山縣城の敵はわが猛襲を支へることを得ず本七日午後一時二十分林、秋富、大西、重久各部隊は雪崩を打つて縣城に突入しこれを占領せり、敵は北方に潰走附近の丘陵に退却するや周圍より追撃、全滅は時間の問題となれり

僅か十三時間廿分で攻略

【〇〇七日同盟】七日正午中山縣城外郭に達した我が陸の精鋭諸部隊は午後一時廿分一齊縣城に突入殘敵を掃蕩して炎熱尚燒くが如き秋日の下に城頭高く感激の日章旗を掲げた、行動開始以來僅か十三時間二十分といふ記録的なスピード攻略である

【中山縣七日同盟】南支派遣軍報道部七日午後六時發表＝中山縣城に向ひ猛攻撃を敢行せる我が南支派遣軍の精鋭部隊は、敵の抵抗を排除しつゝ猛攻撃を續行し、午後二時中山縣部隊の一部は中山縣城の一角に突入、各部隊またこれに呼應し中山縣城の包圍を完成し、或はその一部を以て城内の掃蕩を行ひ民衆に何等損害を與へることなく午後四時中山縣城を完全に占領せり　この間[illegible]なる協力をなしつゝ各方面の敵を求めて[illegible]を加へ多大の[illegible]を與へたり　本作戰に於て敵に與へたる損害は目下調査中なるも多大の見込みにて我が軍の損害は戰死一、戰傷一のみ

敗敵に爆彈の雨

【〇〇七日同盟】海軍航空部隊は[illegible]陸軍部隊に呼應して地上部隊の[illegible]を敢行し、中山[illegible]に[illegible]大海軒東方地區に[illegible]敗走する敵に機上より[illegible]を浴びせた、この[illegible]を[illegible]に[illegible]中であるとする凡そ五千であるが、[illegible]の猛攻の前に[illegible]城内には既に[illegible]早くも明朗中山縣[illegible]が[illegible]した

孫中山遺跡は
尊重庇護の方針
報道部長談

【廣東七日同盟】南支派遣軍報道部長七日午前九時三十分發表＝

中山縣　地方は香港地方と相對して珠江に通ずる水道の一川を距する要地にして海及び江口により包まれた孤立の地帶をなし、而して我が興亞軍により永く他國の旗幟下にある事久しきに拘らず現在に至るまで一度も我が軍の蹂躙を受けることなく殘されたるとは一度進擊を展げれば[illegible]に應ずるとなるべし、素より此地區の地形に對するこれが討伐は極めて易々たるものありしも孫中山先生の故地にしてその名の如く孫中山先生の故地にして由緒深き[illegible]なるを以て我が軍は特に敬意を表し、これに武力的行使を[illegible]へ以て[illegible]及び民衆が孫文先生の遺訓に基き三民主義により反省自覺して自ら進んで和平救國、日華提携、中央新政權擁護の實を擧げ、[illegible]治安の回復し更生するの日を待望したるものなり、然るに[illegible]蔣介石一派[illegible]は[illegible]及び最近一部の[illegible]も加はりて

日本　[illegible]にこの寛大なる態度に[illegible]し却つて[illegible]しく、自己の非力をも顧みず[illegible]に[illegible]し[illegible]をなし日軍が勝利したるが如く[illegible]し善良なる民衆を[illegible]し、之を以て[illegible]つて政府的[illegible]をなし[illegible]顧みずして[illegible]民衆の苦みに[illegible]を通じて[illegible]となす[illegible]の[illegible]をなし

茲において我が軍は徹底的にこれ等[illegible]及び軍隊に[illegible]その迷夢を醒し良民を救出、永久に治安を確保し以て名實共に明朗[illegible]中山縣更生を期し十月七日[illegible]部隊を以て各方面より進攻を開始せり、素より作戰の範圍當時の[illegible]より[illegible]すべく明示する限りに非ず、又その結果に[illegible]必要なる方面に波及せしむることとなきを[illegible]し、[illegible]しかれども

一般の　民衆、孫中山先生の[illegible]の[illegible]等は特に[illegible]するの[illegible]に出ず、又我が[illegible]行動を妨害せざる限り[illegible]せらるべきものなることを保證す

早くも明朗化

【中山縣城にて七日井上、寺田特派員發】七日午後一時二十分中山縣城に突入した我が[illegible]部隊は直ちに城内の[illegible]に當り民衆に何等の[illegible]なく午後四時完全に[illegible]を[illegible]した、なほ[illegible]

和平機運を打診か
カー英大使の重慶訪問注目さる
ジヨンソン米大使と會談

香港特電【七日發】[illegible]六日[illegible]の途にあるカー英國大使は直ちに[illegible]に向つた、カー大使今回の[illegible]につき[illegible]は單なる[illegible]以上の[illegible]するものとして重大視し殊に目下重慶にあるジヨンソン米國大使との會談を注目してゐる、即ち重慶政府は九月中旬郭泰祺駐英大使を通じ英國政府に對し國民政府は領土主權の完整を維持し得るに於ては對日和平交渉に應ずる用意ある旨の意思表示をなした事實があり、カー大使[illegible]は[illegible]重慶政府内の和平[illegible]に[illegible]する[illegible]

食糧基地半島【三】

農林　省の根據なき鮮米壓迫と帝國食糧政策上における重要性に就いて述べたのであるが朝鮮産米増殖計畫立案の趣旨及びこれが實施によつて帝國食糧政策に如何なる寄與をなし來つたか、然もこの間十年に亙つて如何に農林省が鮮米に對し矛盾せる政策を採り來つたかを回顧してみよう、これは過去の功罪を問ふものでなく、今後大東亞食糧政策確立に當つて再びかゝる過誤を犯さしめざるがためにほかならぬ

明治　大正、昭和を通して内地の米穀需給狀態をみるに内地生産高のみをもつてしては毎年巨大なる不足を告げる實情にあり、鮮米、台米、外米をもつてこの不足を補給して來たのである、明治卅四年より昭和に至る間百萬石以上の外米を輸入したる年は卅ヶ年に及ぶ、大正末期には毎年二百萬石から五百五十萬石の外米を輸入し大正十四年には五百三十萬石を輸入して

鮮米壓迫の經過
大東亞米穀政策の確立に當り
農林省の覺醒が切要

ある、かくの如く國民の主食を外國に仰ぐことは[illegible]の不安のみならず、國本を危くするものであるとなし、[illegible]において食糧の[illegible]にあらざれば國家[illegible]は期し得られない

内地　は耕地面積開墾の條件に乏しく[illegible]改良の[illegible]に依つほかない、こゝにかて立案されたのが朝鮮産米增殖計畫である、故下岡忠治氏が[illegible]て本案の議會通過に努力したのは未だに半島一般の深く[illegible]てゐるところである

産米　增殖計畫は大正十四年から十四年[illegible]として新に土地改良事業[illegible]により四百七十萬[illegible]を增加し[illegible]に[illegible]の[illegible]を[illegible]したのである、この下岡氏の[illegible]は昭和二年に設置された人口食糧調査會の答申、即ち三十年後には一千萬石の米不足を來すとの研究結果がある、右答申當時の人口增加率は遙かに急激な增加率を示してをり、東亞新事態を考慮に入れて計數の修正を行へば更に尨大な不足を示すであらう

かく　て朝鮮農業政策は産米增殖計畫を中心に[illegible]から近代農業經營への劃期的出發をなし、全半島大衆は爆代の[illegible]に浴し[illegible]に一大光明を點ぜられたのである、然るに昭和二年には鮮米の内地移出が意外に巨額に達し、七百萬石台に達したので、米價安と相俟つて漸く鮮米問題が論議され、昭和三年の米穀調査會においては朝鮮米の移入統制が主要目となるに至つた、昭和五年には又復鮮米移入統制の[illegible]を總督府に強制せ[illegible]にあつた

二萬石、既成畓改良により三百四十四萬石、合計八百十六萬石の[illegible]米[illegible]は[illegible]所要資金は[illegible]八千五百卅三萬圓を豫定、この中[illegible]六千五百七萬圓、政府[illegible]資金一億九千八百廿萬圓、[illegible]調達二千二百六萬圓の[illegible]者[illegible]、之を年次計畫として既ち[illegible]年度には土地改良により二十五萬町歩、其他既成畓改良により百三十萬町歩を[illegible]たらしむる

[illegible]たが、明鮮は米穀[illegible]の[illegible]により出來秋の一時的殺到を防止し米價への反響を回避する[illegible]と云ふに落着き、現存の[illegible]を[illegible]し、三百萬石を[illegible]することゝなつた

之が　[illegible]は中央より補給する[illegible]であつたが、總督府の自力で[illegible]を[illegible]がたちとなつたのである、而して内地においては[illegible]に米價の[illegible]によつて米[illegible]は巨額に上り、[illegible]にり、一方[illegible]の[illegible]は地主を代表する[illegible]昭和七年の[illegible]には所謂米穀三法案が提出せられたのである、その中最も朝鮮を[illegible]したのは外地米[illegible]であつて、朝鮮のみを全く別[illegible]のものとして強力な統制下におく目的[illegible]たのであつた、こゝに於て半島では[illegible]朝鮮[illegible]米穀[illegible]期成會を組織し、[illegible]を迫つた結果、議會は[illegible]

越え　て第六十四議會では米穀統制法案が可決され臨時米穀統制施設として朝鮮は百五十萬石の貯藏施設が強制された、之が實行に先立ち農林省は總督府に對し[illegible]を[illegible]して來たので[illegible]に[illegible]、結局[illegible]の長期[illegible]に落着いた、農村救濟の[illegible]において[illegible]は、昭和九年の大[illegible]に[illegible]の全面的[illegible]に直面し、外地米自由移入[illegible]を提案したが、正面からの反對により臨時米穀移入調節法を一時的便法として、外地米の政府買上に決定した

昭和　九年には東北の冷害[illegible]しく米穀事情も變化して來たので、昭和十一年米穀自治管理法の實施となり一應安定をみるに至つたのである、以上が十年間に亙る鮮米壓迫の[illegible]である、[illegible]

村救濟に[illegible]する[illegible]とする[illegible]が、[illegible]は[illegible]持のみに[illegible]として技術的[illegible]策の方策を[illegible]しなかつたのは[illegible]だ[illegible]不可解とするところである、[illegible]な記述にも[illegible]鮮米[illegible]は一面[illegible]國民の一大光明年[illegible]府は二千萬國民の一大光明となつてゐた[illegible]米增殖計畫を中止の[illegible]なきに至つたのである

昭和　七年米内地の惡どい[illegible]が朝鮮の民心に如何なる反響を與へたか、之に[illegible]しなければならなかつた[illegible]の[illegible]苦心は[illegible]などの[illegible]もないものがあつた、一時に[illegible]作に[illegible]する不安氣分を[illegible]し水田放棄[illegible]すらみせ、または[illegible]用井戸を埋むるが如き[illegible]さへあつたのである、これ等農民に活を入れ、希望を與へ、土地改良中止に代るべき增産に苦心し今日の生産增に達したのである、[illegible]た土地改良は昭和水利の二萬町歩をはじめとして、十四萬町歩の廣大な面積に及ぶのである

李王同妃兩殿下
きのふ東京驛御出發

【東京電話】[illegible]第二[illegible]長におはす李王殿下には妃殿下御同伴、光[illegible]附武官、三浦御用取扱、岡本[illegible]等を[illegible]へさせられ七日午後三時東京驛發列車で御遊[illegible]の途に就かせられた、京城にて御久方振りに大妃殿下に御對面、各宗廟に御參拜、北支御[illegible]に於て御活[illegible]武勳を樹てさせられ去る八月晴れて御歸還の旨御報告遊ばされ、來る十五日御歸京の御豫定と承る

鹽澤中將語る

もう一年になる早いもの

【東京電話】バイヤス灣敵前上陸の提督として大館艦隊を率ゐて華々しく陸戰を演じた南支艦隊司令長官鹽澤幸一中將は、七日午後四時東京品川驛着の[illegible]で一ヶ年の[illegible]を語つた

た、南支作戰[illegible]の目的は沿岸交通遮斷の効果を[illegible]め[illegible]源の[illegible]遮斷[illegible]

最も苦心したのは
大兵團の揚陸
バイヤス灣敵前上陸の思ひ出

近要域の交通遮斷であつた、私は當時南支派遣艦隊司令官として陸軍最高指揮官古莊中將（現大將）と協同してこの作戰に當ることゝなつた、海軍がこの作戰で一番苦勞したのは陸軍の大兵團を揚陸させるため百數十隻の船舶を敵の第三國に知られずに集合地點に集めバイヤス灣まで運ぶかといふ點であつた、それに

決行　の時期だが十月は南方では颱風の起る時期でありモンスーンの激しくなる時だ、更に敵下で大發動艇團の中に[illegible]が出たり事故が起つたりしないか心配であつた、然し艦隊は[illegible]定の計畫に基いて大發動艇團を護衞して集合地を出發し、十月十二日の夜明け方數十隻の船團を率ゐてバイヤス灣に突入したものである、護衞中數回に亙つて[illegible]船と出遭つたが巧みに回避しつゝ夜明けであつたりして幸いにも[illegible]されずに目的地に到着し、全く[illegible]を[illegible]いて一隻一艘の損害もなく陸軍大[illegible]を[illegible]せしめた、當時フイリツピン東方洋上に猛烈な颱風が發生してゐたがこの颱風も免れ、しかも風雨が[illegible]か[illegible]の如き海上を大船團に[illegible]んで

月明　下の美しいバイヤス灣に入つたのだ、揚陸作業完了後わが艦隊は全力をあげて陸軍に協力し〇〇基地の海軍航空隊は徹底的に敵陣地の爆撃、陸軍正面の敵陣地爆撃や或ひは敵く敵全滅前に陸軍部隊の護衞に努めた、僅か十日で廿一日には早くも陸軍大部隊が廣東に突入せしめるまでに[illegible]たの[illegible]、又艦隊は珠江附近のデルタ地帶一帶を完全に占領確保し虎門要塞[illegible]路遮斷に成功した、かやうにこの作戰が[illegible]的に成功したのは一に大[illegible]下の[illegible]威を然らしめるところで感激に堪へぬ、また[illegible]中には作戰の中[illegible]として[illegible]い艦内に[illegible]れたとはこの作戰の成果を

一層　[illegible]らしめるものである、海陸の[illegible]協力[illegible]當時を想ひことに戰死者[illegible]の英靈に[illegible]みて冥福を祈る次第である

英佛が應諾せば
ム首相調停の意あり
AP報道

【ニユーヨーク六日同盟】AP通信ローマ電はヒトラー總統の和平提議に對して英佛が應諾する意思があるとすれば、ムツソリーニ首相は英佛間の仲介の勞を執る用意ある旨を次の如く報じてゐる

ローマの權威ある筋では、ムツソリーニ首相はヒトラー總統の和平[illegible]に對し若し英佛が應諾の意を示すなら仲介の勞を執る用意を有してゐる、ヒトラー[illegible]の演説に對する英佛の反響は[illegible]して慎重[illegible]につゝ英佛側で[illegible]交渉に對して從來以上の[illegible]と[illegible]したとは思へないから[illegible]はない【寫眞＝ムツソリーニ首相】

幹事、長官等協議

【東京電話】[illegible]關[illegible]長、[illegible]長は、七日午前十一時三十分首相官邸に[illegible]、[illegible]を[illegible]の外務[illegible]の[illegible]について協議した

最前線で待ちわびる
勇士達の笑顔に滿足
元の道を歸る慰問隊の辛勞

【中支戰線〇〇にて七日同盟】今次江南の敵中[illegible]戰に於て我方の[illegible]の活躍は戰史に特筆すべき[illegible]動として永久に[illegible]れ得ないものがある、[illegible]ち今次作戰の努力はその[illegible]が[illegible]たる江南の[illegible]る山岳と[illegible]地である、敵は我が[illegible]に[illegible]えて退路は[illegible]道路といふ道は悉く[illegible]し車輛は全然通らない[illegible]であつた、そこで我は[illegible]なく補給を[illegible]げて[illegible]によつたのみであるが、かかる大部隊の補給を悉く[illegible]によることは將兵の[illegible]苦は[illegible]、[illegible]そのものも[illegible]めて[illegible]するの[illegible]となるので、[illegible]はこれを最小限[illegible]に[illegible]止め、[illegible]なる計畫のもとに作戰開始以來[illegible]一丸となつて[illegible]に[illegible]を[illegible]したのである、[illegible]とはいへ日中なほ[illegible]の[illegible]と[illegible]なき一[illegible]を[illegible]め[illegible]部隊を追ひ[illegible]の[illegible]もあり[illegible]一夜で往復するなどの[illegible]すれば[illegible]する[illegible]

三億弗借款獲得に狂奔
宋の駐米大使任命の裏面

【上海七日同盟】支那側の大立物として宋一家の中心人物の一人たる宋子文を駐米大使に任命[illegible]したと傳へられるが、情報側では[illegible]中心に米の經濟的對支援助の政策に關し本國政府に[illegible]なす任務を帶びてゐると信ぜられてゐる而して近く重慶で行はれるカー、ジヨンソン會談は[illegible]支[illegible]の可能性を打診するにあらずソ聯に對抗すべき英米の新對支政策につき相當突き込んだ意見の交換が行はれるものと見られてゐる

[illegible]に[illegible]を[illegible]めるには宋の如き權威ある人物を以てするより外なしとの認識に到達したものと見られる、而して重慶政府が現在アメリカに對して[illegible]の借款はその金額三億米弗で[illegible]借款は貴州、四川、雲南三省の[illegible]及び[illegible]等の[illegible]を[illegible]とし[illegible]工事資金に當てるとの[illegible]をとつてゐるが、何分金額の巨大なる上に、西南支那[illegible]の調査が不十分なる所からアメリカが決定を[illegible]したもので、重慶政府は今回宋子文をアメリカに派遣するとによりこの難關を一氣に押切り、更に[illegible]べくんば[illegible]に對する[illegible]をはじめ各方面に[illegible]る[illegible]要請せんとする肚と看取される

芬蘭大規模の動員
ソ聯よりの脅威に備ふ

ヘルシンキ特電【六日發】　フインランド政府は六日時び大規模の動員を開始すると共に多數の[illegible]の徴發を行つてゐる、第一回の動員によつて召集された將兵は首都ヘルシンキの防備に任じてゐたが、ソ聯方面よりの[illegible]に備へるため目下國境方面に移動中といはれる

獨軍戰果發表

【ベルリン七日同盟】ドイツ軍最高司令部は、七日正午コムミユニケを以てポーランド戰線における殘敵掃蕩戰並に獨佛の西部戰線戰況について左の如く發表した

▲東部戰線　ヴイスツラ河東方及びスワルキ地方におけるドイツ軍は、ソ聯軍との協定の下に何等の事故なく獨ソ境界線に向つて移動しつゝ前進中である、就中コツクに於ては昨六日ポーランド軍師團長二名及び士官百名がドイツ軍に投降し來つた

▲西部戰線　敵機の偵察活動は部分的に行はれたがその活動は緩徐であつた以來は若干の砲擊戰が行はれたに過ぎない、七日フランス軍偵察機數機はボンの地點に於てライン河渡河を試みんとしたがドイツ軍戰鬪機及び高射砲隊に驅逐され、其中一機はゴーテスベルグの空中戰で擊墜された、又一機はオイスキルヘンに於て不時着を餘儀なくされフランス參謀本部附中佐を含む四名の乘組員は捕虜となつた、但しドイツ機には何等の損害なし

ドミニカ國が
獨潜艦に燃料供給

【ワシントン六日同盟】ヘル國務長官は六日新聞記者團との會見において、ドミニカ共和國がカリビヤ海においてドイツ潜水艦に燃料を供給してゐるとの報道に對する調査結果として左の如く語つた

アメリカ海軍はドミニカ共和國がカリビヤ海においてドイツ潜水艦に燃料補給を行つてゐるとの情報があつたので目下調査中である、但し國務省當局はドミニカ共和國が中立を嚴守してゐると確信してゐる、なほ國務省ではアゼニア號撃沈事件につき出來るだけ資料蒐集中である

伊ち悩る男士達の[illegible]の道を明[illegible]す[illegible]隊の[illegible]は、[illegible]の謂なくては見られないものである、かくして[illegible]隊の[illegible]した[illegible]は[illegible]の[illegible]〇日間に五百[illegible]を[illegible]ゆるものさへあり、[illegible]に[illegible]れた[illegible]〇名、[illegible]〇〇頭を[illegible]へ、[illegible]の[illegible]の程が[illegible]かれる

ソ聯將校團
ジ要塞視察

ハーゼル特電【六日發】　ナショナル・ツアイツング紙ベルリン電によれば、ソ聯参謀本部の將校團が近く獨逸のジークフリード線の視察を行ふ事、同將校團もドイツ海軍本部の視察に招く豫定と傳へらる、ドイツ側は右訪問の意義として十一月の[illegible]にソ聯に對抗するものと見られる

ルーマニヤ國王
暗殺陰謀發覺
犯人四名逮捕

【ブカレスト六日同盟】ルーマニヤ政府は、六日右翼鐵衞團の國王暗殺陰謀事件について左の如く發表した

ルーマニヤ官憲は六日鐵衞團員と目される男子二名、女子二名を逮捕したが、右四名は國王カロル二世並に現政府首脳の暗殺を企圖せるものである

ルーズヴエルト大統領の調停說は疑問
權威筋も否定

【ワシントン六日同盟】ルーズヴエルト大統領の休戰調停説があれば、ドイツはこれに應ずるだらうとの[illegible]に關し[illegible]權威筋は[illegible]の意向として次の如く語る

アメリカとしては英佛兩國が調停を受諾するといふ公式保障がない限り休戰を提議することはあるまい、とし大統領は英佛に對し戰爭繼續の責任を負はさんとするとし大統領の如何なる動議にも組するものではない、而して權威ある筋ではベルリンによる大統領を和平調停者として受け容れる用意ありとの話に意外の面持で次の如く語る

これ迄ドイツの[illegible]はルーズヴエルト大統領を好戰者とか[illegible]が世と[illegible]と[illegible]し續けて來たのに、今さらル大統領の調停を[illegible]する[illegible]があるといふことは不思議だ

チエツコも
政府再建を計畫
佛は承認を與へん

【パリ六日同盟】前チエツコ大統領ベネツシユ氏は前スロバキア駐佛首脳ウイエスト將軍を同伴、六日ロンドンよりパリーに到着した、同氏は直ちにフランス政府首脳並びにポーランド亡命政府首脳と會談の上、現ポーランド亡命政府と同様のチエツコ政府をフランス國内に樹立する計畫であると傳へられる、因みにフランス政府としては先きにオスヌキー駐佛チエツコ公使との間にフランス國内に於てチエツコ軍隊の再編成を認める旨の協定文に調印してをり、チエツコ政府に對しては恐らく承認を與へるものと豫想されてゐる

本府辭令（七日附）

武城[illegible]大學教授　安田[illegible]

[illegible]

上申書の回答として
妥協案を提示
野村外相、課長事務官と會見

【東京電話】野村外相は七日午後三時より省内大臣室において各次官以下局部長立會の上、[illegible]課長など課長事務官代表十八名と會見、野村外相よりかくて八月一日[illegible]側の動向を[illegible]した上、九日早朝より[illegible]非常時局の際更迭を[illegible]ざるやう穏當な態度を保たねばならぬ問題決定事項を變更するとは不可能であるが、諸君の意のあるところも考慮[illegible]これで納得するやう望む[illegible]と懇談を求める[illegible]とともに誠意を[illegible]事務官側の上申書に對する回答として外務省側正案[illegible]せる新妥協案を提示した、これに對し石井[illegible]課長より[illegible]り[illegible]の上約分の回答をする[illegible]を述べ同廿五分右會見を終つた

不承知の場合は斷乎處斷

【東京電話】野村外相は七日外務事務當局に[illegible]を提示し事務當局側の[illegible]なる[illegible]を要望したが外相は[illegible]をもつて[illegible]のものとする[illegible]を持し[illegible]官との間に[illegible]をもつてこの[illegible]に[illegible]して[illegible]、又七日の[illegible]會見に於ても右[illegible]をもつて事務當局に[illegible]み[illegible]これを承服せぬ場合は[illegible]たる[illegible]に出づべしといふ[illegible]一致を見た模様である

かくて[illegible]局[illegible]の[illegible]を[illegible]した外務當局[illegible]の[illegible]は[illegible]の[illegible]の[illegible]しき[illegible]も不承知の場合は直ちに斷乎の[illegible]を[illegible]するや否やの[illegible]が[illegible]さ[illegible]すのではないかと見られるに至つた

通商部を置く
外相の解決案

【東京電話】野村外相より事務代表に提示された解決案は左の如き要旨のものである

在外商務官の任免及び指揮命令については外務大臣と商務大臣とが十分なる[illegible]を遂げることし、又通商[illegible]に關しては兩省間に[illegible]を生ぜぬやう[illegible]省は緊密なる連絡を保つため[illegible]の[illegible]を[illegible]これがため外務省には通商部を置く

人

◇桜本[illegible]氏（金[illegible]長）八日午後四時[illegible]

全部讀切面白傑作小說集
奇譚　十一月號　40セン　〒02
巻頭讀切傑作　水藝女系圖　城昌幸
蕃拉布怪死を裁く名探偵十郎　開化組壞滅　六戸部力
熱と意氣が火花散す青春街道　純情一本道　富田常雄
敗日の憤逸と流武者平九郎　勝敗武士道　伊達榮
大學出の御用聞　若旦那太平記　弘木丘太
江戶の夕立　俠心　勘五郎賣出し　（3篇）　戀のお手柄　（大阪）
大日方傳作　幻涂藩（村上）
想ひは白夜へ
義理と人情の世の姿　股旅仁義　谷屋充
淺草の灯に泣く秘密持つ女　助っ人鎌吉　森京太郎
孝心に討たれる仇討二代記　恋ひとすぢ　信夫
滿願の日に、觀音様の授子　秋しぐれ鈴鹿峠　藤太
戀ゆえに狂ふ男雨の夜の刄傷　迷ひ子の唄　入船亭扇橋
敵切り比翼紋　十三　寬五
傳奇　白覆面　（片岡鐵兵）
洋曲・世相・米價いろは唄・大蛇と狸さん
讀切中篇　黑羽織黨異變　戶川貞雄傑作
東京日本橋區本町　博文館　振替東京二四〇番

社説　飯米配給の計畫化

京城米穀商組合本部は五日附で府内米穀業者を解散して京城糧米業組合を設立したが、物資の配給が兎角すれば闇取引に流れ勝ちな時節下に於てのこの施設は、それが完全なると否とに拘らず、また一飯米に止らず他の物資の配給機構に關し、尠からざる示唆を有つものといふことが出來るであらう。

◇

即ち同組合は當局の指導下に組合員の出資その他により資金を出資し、大地主方面と折衝して大體京城に計八千石を組合内糧米業者に配給し、以つて飯米の配給を確保し、配給の圓滑を期せんとするものである。

◇

目下のところ未だ今後に於て同組合にまで統制し得る程度の極めて原始的な組織に過ぎず、その第一目的とするところはいふまでもなくその名稱が示す如く當局の價格を受けるにあるが、これに組合員の不正に對する自治的統制規定と、當局の適當なる統制指導が加へられるならば、米價の公定された今日買溜、賣惜み並に價格の操縦等は或程度これを自治的に防止し得るのであつてまた組合の基礎確立に伴ひ組合内外の不良業者も自然淘汰されることゝなり、延いて米の配給、配給の不圓滑は自ずと是正され、從つて消費者の配給機構に對する信頼をも取戻すことが出來るに至り、人氣に依つて價格を暴騰するが如きことも漸次少くなるであらう。

◇

以上は勿論飯米の配給機構にもとめたものに過ぎぬが、元來米穀消費の必需物資の配給乃至配給機構の不確立面に配給機構に對する消費者側の不安が漸々増大してこれを助成する場合が多いのであつて、この不確實なる經濟現象が消費者大衆にとり如何に大なる打撃となるかは今日既に實證して飯米によりこれを經驗するまでもなく、既に過去に於て戰爭その他の物資により多くの苦い經驗を有つてゐる點であるが、更に今日米の如き重要消費物資の配給が一つの組織機構を通じて營まれるに至つたといふことは、遲蒔き乍らも半島經濟の計畫化への一歩前進を意味するものといへるであらう。

◇

而して飯米を通じてのこの組織は單にこれを飯米に、或は京城の地域にのみ止むべきでなく、半島經濟が今後益々緊密に輸入するためには原料の素だ緊密なる配給形式の確立にある物資についても可及的速かにこの組織を活かすことこそ肝要であらう。

岐路に迷ふ蔣政權
主和派の勢力高潮
對外工作にあがく

【香港七日同盟】重慶來電によれば重慶政界は張群、孔祥熙のソ聯派の任命を極めて重視し彼等の任命は兩人とも日本の事情に精通する過去の政治的經歴によるものであり恰もこれと時を同じうして胡適駐米大使館がアメリカ政府に働きかけ、他方郭泰祺駐英大使及びカー大使を通じてイギリス政府に對し夫々日支戰爭の和平解決の可能性及びこれ等政府の調停に關し打診しつゝあることは特殊の意義あるものとして重要視してをり、今次重慶政府の人事は支那における共産黨の増大する勢力を牽制して日支和平問題に對するソ聯の意向を探ることゝなつたのも同様の動機に出たものと見られる、然し一部では張群の任命は更に ... 加へて更に ... するといふことになつたのはソ聯派の新聞發表に依る顧慮を調査するため兩人を協力せしめるためといはれる

重慶外交部では支那共産軍を近く西南に移住せしめるとの説明に對しこれを否定してゐるが、事實は有力人物の間合せに對する ...

李廣東省主席　語るに落つ
和平空氣の蔓延を暴露

【廣東七日同盟】 ... を失つたがこれは本間及び梅田方面より續々補充、現在では約三百台際備され事件前と殆んど變らざる狀態となつたが、これを以て充てることになつた ... において蔣介石 ... を試み抗戰意識昂揚に努めたが同會議において李は「二年有餘に亘る長期抗戰の結果國民の戰鬥意識し援蔣ルートの遮斷により物資缺乏し國民の輿論はその極に達し、この結果國民は全面的變換に與はれこれに乘じて和平救國運動の進歩の兆あり、軍事行動においても命令の統一なく武器供給の闕乏 ... については朝鮮廷 ... 委員、意見を徴する程度のもので ... 新聞紙上には提出されない

本多忠見子當選

【東京電話】貴族院子爵議員一名の補缺選擧は七日午前九時より執行、直に開票の結果本多忠見子爵が當選

税制調査委員會

九月第一回を開催

第一回税制調査委員會は九日午前九時から本府第一會議室において大野政務總監統裁の下に開催せられることになつたが、本會議においては朝鮮税制改正の方針につき委員の意見を徴する程度のもので ... は提出されない

と共に右翼沮喪し東紀遊説が來しこれがため日本側へ歸順者增加の傾向にある」とて國民の覺悟を促したが、はからずも自ら支那軍の戰意喪失を暴露、和平空氣の擴大化せる實情を認めた

委員と協力一致　至誠、祭儀を嚴修
杉山靖國神社臨時大祭委員長談

【東京電話】滿洲事變、支那事變に殉じた英靈一萬二百七十九柱を新に合祀する靖國神社の臨時大祭はいよ〳〵來る十八日より五日間に亙り畏くも　天皇陛下の行幸を仰ぎ奉り荘嚴なる九段の神域に嚴肅且つ盛大に執り行はれるが、七日午前九時より十一時半まで靖國神社に於て臨時大祭委員長杉山元大將を初め各委員出席第一回委員會を開催、萬端の打合せを行つた後臨時大祭委員長杉山大將は委員會後新聞記者に對して左の如く語つた

不肖昨年臨時大祭委員長を仰付かつたのでありますが、中途にして拜辭致さねばならぬ事となりましたので、この度外地の重責を解かれて内地に歸還するに當り再び臨時大祭委員長を仰付けられ、誠に感激の至り光榮の極みであります、只管齋戒沐浴至誠以てこの大祭を完了して護國無數の英靈に關び奉るを期してゐる次第であります、明治二年以來護國の男子を靖國神社に祭り下され、茲に五十四回に達してゐる事既にこの大祭を滯れるのであります、今又この度事變に殉ぜられた英靈一萬二百七十九柱を新に合祀せられる趣き仰出され、畏くも大祭に當つては行幸を仰出され、恐懼無限洵に感激に堪へぬ次第であります、不肖委員と共に一致協力心を盡してこの祭儀を嚴修して護國の英靈を安んじ奉ると共に今回參拜される遺族に對しても粗漏なく參拜その他を終了出來るやうお世話致し國民として益々護國の英靈の大精神を振り起さしめるに力を專ら致したいと思ふのであります

外蒙軍を改編

七日京城着所に達した情報によればソ聯政府は今次ノモンハン事件における外蒙部隊の統帥行動を行つたがこれと同時に外蒙軍の設備を強行しつゝあると傳へられる即ち既に事件中に外蒙の蒙古軍を解消しこれを蒙軍の一部に改編したが、更に今回は中隊長以上はソ聯將校を以てし外蒙人は兵以外には登用せず、從つて外蒙軍は完全にソ聯極東軍の一兵團と化したわけである、改編は事件の打撃でその大半の勢力 ...

南鮮旱害狀況と本府の對策内容（二）

南鮮旱害狀況
本府・對策と共に發表

本年は前記のやうに南鮮地方に於ては稀に見る旱魃に遭ひ稻は勿論灌水利組合區域なども貯水池の貯水が涸渇の爲水稻の植付狀況甚だしく悪化し、豫定面積に對する植付濟み面積の歩合は七月十日現在で六割三分四厘、七月廿日現在で七割九厘、七月末日迄に植付を完了したものは植付豫定面積一、六三四、四六六町歩に對し一、一八五、三三〇町歩、その歩合は七割二分五厘に過ぎないもので殘り二割七分五厘は植付不能のものでその面積は四四九、一四六町歩である、今これを南鮮七道のみで見れば、本年度植付豫定面積一、一三九、五〇六町歩に對し七月末日迄に植付濟みの面積は六九七、八二三町歩、六割一分三厘に當り植付不能面積は實に四四一、六八四町歩に達した、叙上の狀況で植付濟みの水稻も旱天續きのため用水涸渇し遂に枯死し又は七割以上減收が豫想される面積が逐次増加し八月二十日現在で二五一、七三四町歩に達する見込みで植付不能と枯死及び七割以上減收豫想面積の合計は六九三、四一八町歩に及び此中被害の最も甚だしいのは慶尚北道で植付豫定面積一八五、八九四町歩に對し被害面積一四二、七六六町歩その歩合は七割六分八厘に上り、全羅北道之に次ぎ植付豫定面積一六五、一九九町歩に對し被害面積一一四、九八四町歩、その歩合六割九分六厘となり從來の主要旱害年の被害面積に其の比を見ないところである

四、畑作の狀況

南鮮地方では本年以來降雨少く旱天續きの爲畑作でも概ね植付の時期が遲延し或は發芽しないもの發芽後枯死したものも少くなく平年に比べ相當の減收は免れぬところであるが、南鮮七道の主なる畑作の狀況を記述すれば次の通り

イ　陸稻作の狀況

陸稻の作付面積は一九、一八六町歩で五月上中旬に播種したが、降雨ないため發芽しないもの又は發芽後枯死したもの等五、八六七町歩に達し、九月廿日現在の推定收穫高は四二、八七八石で平年作の一四〇、九一八石に比べ七割の減收となる見込みである

ロ　麥作の狀況

麥作付面積は一、〇六〇、七三一町歩であるが五月上旬以來收穫期迄殆ど降雨なかつた爲麥作を主とする平野部では比較的被害少なかつたが、山間部では成熟遲い爲被害多く除々枯死の狀態で收穫期に至つたものであつて、前年度に比べ全羅北道、慶尚南道は一割程度の減收を來した、然し一部では増收を見た地方もある

ハ　棉作の狀況

棉作の作付面積は一八九、七五一町歩で播種時の天候は一部の地方を除いて概して順調であつた爲發芽は良好で其生育も比較的良好だつたが五月中旬以降旱天續いた爲棉苗の生育を害ること甚しく枯死に瀕したもの續出した、之等被害面積に對して六月上中旬に追播を勵行させたが同月下旬の降雨で一部は發芽を見、慶尚南道及慶尚北道で作柄相當に見直し目下平年作又はこれに近い收穫を豫想されるが全羅南北及び慶北の各道では作柄思はしくなく相當の減收を免れぬ見込みである

ニ　大豆作の狀況

大豆の作付面積は二八八、八一二町歩であるが旱魃の爲播種著しく遲延し六月下旬頃漸く播種を完了したが發芽しないもの又は枯死したもの續出し、殆ど分收せぬ狀態で之が豫想收穫高は八〇一、八八六石であるが之を前年度に比較すると作付面積二八、七七〇町歩を減少し收穫高で八二五、二七二石減收する見込みである

ホ　粟作の狀況

粟の作付面積は一三二、一四二町歩であるが播種當時旱天の爲發芽を害ること甚しく枯害されその後の成育も思はしくなく相當減收を免れぬ見込みである

埋藏量數千萬噸
大燐鑛脈を發見
咸南端川

【咸興七日同盟】世界に誇るマグネサイト鑛山の生産地たる端川に今度は埋藏量數千萬噸と稱せられる燐鑛脈が發見され一大センセーションを捲起してゐる即ち咸南端川の燐鑛石は一昨年中秋頃地質調査の木野崎技師が發見したもので、これが鑛石の重要性に鑑み本年度確認調査を行つたところ頗る優良の燐鑛であることが判明したものである、而して本府鑛山課ではこれが開發の基本的研究を進めてゐるが同鑛脈は盃水里氏の出願にかゝる鑛區中に賦存するのでこれが開發については種々研究の餘地が殘されてゐる

なほ同鑛區は露天掘が可能で輸送ルートもマグネ開發輸送ルートが利用出來、頗る好條件に惠まれてゐることとて野口、森兩財閥が協同して前向に研究中であると傳へられてゐる

なほ燐鑛石は吉州にも相當有望なものが賦存し埋藏してゐることが確實となり、兩者の開發が期待されるに至つた

木野崎技師は語る

端川の部は埋藏量も大したもの ...

政府米買受申込

【東京電話】農林省發表六日政府米賣受申込數量は左の如し

九年産	四八八
十年産	一八、五〇〇
十一年産	一、七九二
十二年産	五、〇二九
合計	二五、八〇九

北支棉花減收

【天津七日同盟】北支四省新棉收穫高は本年北支に於ける旱魃に加へて水害に依る二重の天災を蒙り最近實業部調査による第二回豫想は百三十二萬ピクルで第一回豫想に比し三割三分強の減少を示してゐる

即ち北支四省紡績錘數百六十六萬錘に對する消費原棉は辛ふ ...

綿糸、スフ糸等の各道割當を決定

十月分綿糸、スフ糸、人絹糸及び十一月分毛糸の各道割當は次の如くである

	綿糸（梱）	スフ（梱）	人絹（箱）	毛糸（封度）
京畿	[illegible]	[illegible]	[illegible]	[illegible]
忠北	[illegible]	—	—	[illegible]
忠南	[illegible]	—	[illegible]	[illegible]
全北	[illegible]	—	[illegible]	[illegible]
全南	[illegible]	[illegible]	[illegible]	[illegible]
慶北	[illegible]	[illegible]	[illegible]	[illegible]
慶南	[illegible]	[illegible]	[illegible]	[illegible]
黄海	[illegible]	—	[illegible]	[illegible]
平南	[illegible]	[illegible]	[illegible]	[illegible]
平北	[illegible]	—	[illegible]	—
江原	[illegible]	—	—	—
咸南	[illegible]	—	[illegible]	[illegible]
咸北	[illegible]	—	—	—
朝鮮綿布商組合	[illegible]	—	—	—
朝鮮織物組合	[illegible]	—	—	—
タオル組合	[illegible]	—	—	—
縫糸	[illegible]	—	—	—
朝鮮軍	[illegible]	—	—	—
法務局	[illegible]	—	—	—
警務局	[illegible]	—	—	—
内地委託加工	[illegible]	—	—	—
人絹工場	—	[illegible]	[illegible]	—
合計	[illegible]	[illegible]	[illegible]	[illegible]

工協理事會
全鮮大會提案を審議決定す

朝鮮工業協會では七日午後二時同所で理事會を開催、來る廿四、五の兩日大邱で開催される第六回全鮮工業者大會への提出議案を審議した結果、現下朝鮮工業の緊急問題たる技術者養成機關設置他一項を提案することに決定した

實業界の各地工業協會の提案は次の如し

▲朝鮮工業協會

一、技術員の短期養成機關の設置要望

一、中小工業に關聯する問題工業を強力に促進せしめられんことを要望す

▲平壤工業協會

一、工業經營指導員の養成を求む

▲大邱工業協會

九月出貨

局鐵の九月用貨は百十二萬七千六百二十八噸にして ... となつてゐる

本年の小麥實收
千二百萬石突破

【東京電話】農林省では本年小麥實收高を發表したが右によると東北及び北海道、府縣各縣における本年小麥の實收高は八十一萬二千五百十七石で前年實收高に比し二割一分方の増加を示し更にこれを前回發表された三府二十五縣と合計した四十六府縣分の小麥實收高について見れば一千百七十七萬八百七十二石となり前年實收高に比し實に二割六分五厘の増加となつてゐる、而して本年度の北海道における小麥の豫想收穫高は三十七萬七千石見當であるから本年における小麥實收高は優に一千二百萬石を突破し未曾有の新記錄が樹立することとならう

... ぜて二割五分の増加充當にすぎず全く輸出不可能となるので成行は憂慮されてゐる

新規各省別作付反別並に收穫豫想は左の如くである（作付反別單位一千畝、收穫豫想單位一千石）

	作付反別第一回	第二回
河北省	[illegible]	[illegible]
山東省	[illegible]	[illegible]
河南省	[illegible]	[illegible]
山西省	[illegible]	[illegible]
合計	[illegible]	[illegible]

で品質のよいところは四〇％前後を含有してをり、平均一〇％乃至一二％あるものと思ふが分析後でないと確實なお話は出來ない、それが少し單位は落ちるが吉州にも當大地帶が發見されてゐるらしいが發展は先ず品質の良いところから採掘してあとは硬燐鑛溜による外あるまい、簡單に言へばフロテーションといふ方法によるべきだらうと思ふ

局鐵の貨客收入

局鐵九月下旬の貨客運輸收入總額は旅客收入百七十一萬七千七百五十四圓、貨物收入百五十二萬二千七百二十九圓合計三百二十四萬四百八十六圓に達し前年同期に比し旅客において六十一萬七千五百十二圓、貨物において二十六萬九千四百八十圓計八十八萬六千九百九十二圓を増加した、なほ本年度累計收入は前年同期に比し八萬四千九百七十六圓の増加となつてゐる、増加の理由は夜間用貨物の増加と工業用品の貨物用乘客増による木材、鑛石をはじめとする各種土建材料、セメント及び建築材料等の需要期に直面し工事進捗が急ぐためこれら物資の異常なる出貨旺盛化を來したによる

哈爾賓大豆立會を中止

過去二十年の長きに亘り北滿特産界に君臨して來た哈爾濱大豆市場は大豆統制の實現により遂に十月十四日限り廢止の運命をみることとなり立會は來る十日前場を以て打切ることゝなつた、なほ十一月限の殘玉は夫々取引所の手により處理されることになるとみられてゐる

朝陽鐵業鐵道　十五日に開通

朝陽鐵業鐵道の朝鮮側 ... 鑛業及び ... 新義州より分岐し山元に至る十六粁五分の鑛業專用鐵道に無償提供してゐたが漸くこのほど工事の完成をみ、朝鐵當局の諒解成立の上運行を決定して來る十五日より運炭開始の段取りを進めてゐる、しかして今冬までは書夜運行列車を配置しさらに山元貯炭を一掃することに努め、尚同鐵道は目下直轄の倫州鐵道四噸小型、百輛中七十輛を準備した

工事入札メモ

豫告

◇平壤府 一、府營住宅新築（六十三號）近日指名入札

◇新山及浦事務所 一、大邱練兵場十工事他（千束陸堤）一、延長二千六百四二米 一、切取一一、〇八四立米 一、盛土一二八、八二八立米 一、護岸五十五、九平米 一、橋梁二ケ所三十三米 一、施行期間百五十日（指名請負人）田中組、川（明日）十月十六日午前十時 一、嘉山浦渉出張所土工其他（指名）田中組、中谷組、清水工務店（期日）十月十六日

結果

◇京城土木出張所一、浦田浦線驛構内其他（指名）西松組工業所、福岡橋梁（期日）十月十六日

◇咸鏡北道一、國道慶興山浦會寧線の内沒山浦水北面地内甲（二回最低）二萬四千圓 ... 組二、四 ... 中村組（二回落札）二萬二千圓山本組二二、八〇〇 ... 一、成鏡北道鏡城郡鏡城面地内（二回最低）二萬七千圓 ... 〇〇〇 ... 一、國道清津茂山線の内富寧郡西上面地内（一回最低）二萬 ... 組 ... 一

◇平壤道路事務所一、平壤西浦間道路土工其他（二回）十六萬四千六百五十圓 ... 組 ... 一三、〇〇〇松本工業

◇安東國道事務所一中央線前部伊上及び東壽木塗新築其他（落札）五萬一千八百八十圓 ... 五四、七三〇、森田組五五、八〇〇 ... 野工業

◇京城鐵道事務所一、城津マグネサイト引込側線軌道移設其他（不落決定）一萬七千八百圓 ... 二

放射線

【滿洲】チチハル高等女學校では掃除や作業の時間にはモンペをはくことになる

【新潟】九年と七百萬圓を投じた花輪港第一期工事完成、盛大な開港式が行はれた

【長崎】少年飛行兵（... 第一期生）十九名が海軍省から用命、近く殿下各地へ配屬される

【島根】紀元二千六百年記念事業の一つ、出雲の國一宮神代神樂が碍れの舞臺へ

【兵庫】... 町村合併による大姫路市建設計畫、隣村と飾磨町の合併市制計畫、飾磨市の獨立市制計畫、なんとにぎやかなこと

【京都】白い鶏ご存じですか。京都の嵐山の遊覧から入れ聽の間の渡船に群がる鶏の中に白い鶏が一羽、たしかに鶏です

【岐阜】驚みたい、七苗、斜田郡下呂町の溫泉街道へ郡稽地界の點の木で虹と鶏鶏が闘ふこと二十分間餘、最後の勝利を得た

【奈良】多武峰の秋祭ひらく、別格官幣社談山神社の嘗祭が十日十二日の兩日

【愛媛】新居郡他の木材集散地木材工業地帶市内で家畜を飼育に代用しはじめた、旅館でも、民館でも、工場でも

【福岡】松井石根大將が屋上に郷愛國をいのるため熟海市伊豆山の頂上に建設「興亞觀音」と名づけて ...

【長野】人々機關砲の頭上に ... 飛行 ... ばよ

【埼玉】兒玉郡本庄町小川二郎さん方の鷲鷹が九月初旬からどやにかゝり遂に全身の羽毛が黒色にかはり烏みたいになつてしまつた

【北海道】北海道開發委員會の本觀は札幌に內定した

映畫界の最高の勇士達　戰爭實報告座談會　第二次時事早わかり　歐洲大戰（丸山幹治）
右より筧通信兵中尉小石一榮氏、陸軍砲兵中尉松島健兵氏、東京少尉吉崎貞一氏、夫々北中、南と支那大陸の前線に挺死奮鬪、死線突破の體驗を語る感激と興味の全文章！
時局小説實話特輯
阿部信行首相　戰はざる名將の若き日！（河上哲）
▲映畫界從軍報國　銃後の撮影所に見る（早乙女武）
▲從軍報國　國境に見る！西村樂天
▲軍事小説　曉の先驅車　橋爪健
先驅車の軍司令官に贈られた兄に寄しき實兄の悲話！
▲銃後美談　彼女に幸あれ　三浦樂堂
女のやせ腕で獨り良人に仕へ家運を挽回、美しき美談
▲戰線插話　犬ながらも天晴れ　井口靜波
▲漫畫漫文　滿洲膝栗毛　小野佐世男
▲評判落語　湯屋奉公　春風亭柳條
▲映畫芝居名場面
▲富士グラフ
▲富士漫畫大笑館
▲名作時歌
明治名將傳　福島安正大將　木村毅
熱情の翼　竹田敏彦
新版天下茶屋　吉川英治
生命ある河　片岡鐵兵
伊達政宗　鷲尾雨工
青春サーカス　川口松太郎
幕末十劔士　山田克郎
岩に咲く花　小島政二郎
地獄の道化師　江戸川亂歩
仇討雪月花　岡本綺堂
いよ〳〵大評判の十一月號
恩讐の彼方　子母澤寬
定價七十錢　全國書店にあり　大日本雄辯會講談社
富士　十一月號
面白いく!! 第一流作家の傑作そろひ！時局が認めた戰線慰問と家庭慰安の決定版！
▲現代讀切　三角髷と高島田　廣津和郎
▲時代讀切　武道假名暦　山本周五郎
▲出世讀談　種本二百兩　吉富東山
▲南洋夜話　混血兒の母　岩崎榮
▲明朗小説　ガンコ合戰　海老原鯛人
落語漫才
▲藤術の猩酒　桂米丸
▲嘘つき村
▲貯金法
▲五軍區の花嫁
▲お茶代異變　桂文都
▲宴會奇談　柳家語郎
▲無駄骨　春風亭梅枝
▲宣傳戰
平手將棋の急所（花田八段）
圍碁打込みの緩急（瀬越七段）
待望の巨篇いよ〳〵新發表！第一回より波瀾萬丈、息詰る興味！
新連載時代小説
鶴亀武士道　白井喬二
作者會心の大力作!!

大連滿俱先勝
4—3對鮮鐵野球

鮮鐵對大連滿俱の第一回戰は七日午後一時二十分から京城運動場で（以下判讀困難）[illegible]

滿 3 0 0 0 0 0 0 0 1 | 4
鮮 2 0 1 0 0 0 0 0 0 | 3

[illegible]

寫眞 朝鮮神宮奉贊體育大會拳闘競技優勝者、右よりフライ級（以下判讀困難）

第十五回朝鮮神宮奉贊體育大會
派遣代表決る
白熱の卓球競技終幕

■第十五回朝鮮神宮奉贊體育大會國際式男子部庭球大會は七日午前十時より（以下判讀困難）[illegible]

自轉車競技 火蓋を切る

◇五〇〇米

▲第一組1、朴滿錫（京城）四四秒[illegible]

◇五〇〇〇米

◇一〇〇〇米

◇一萬米

[illegible]

蹴球活氣づく【第三日】

中等部

專門部

鐵道兩組殘る

硬式庭球複式

[illegible]

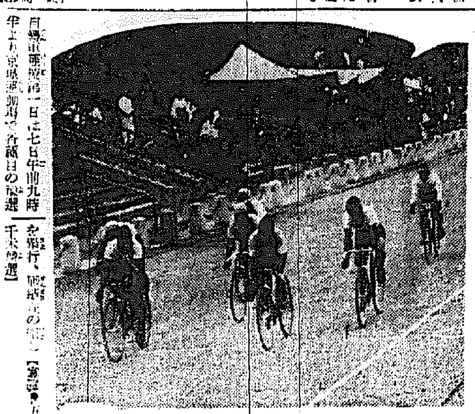

自轉車競技第一日は七日午前九時を期し（以下判讀困難）

六大學野球リーグ秋の陣
帝の安打散發
3—0明大巧みに先勝

【東京電話】東京六大學野球リーグ戰明大對帝大一回戰は（以下判讀困難）[illegible]

明	0	2	0	0	0	0	0	1	0	3
帝	0	0	0	0	0	0	0	0	0	0

立の追撃及ばず
4—3慶應堂々と連勝

[illegible]

關東大學籠球

【東京電話】關東大學籠球リーグ戰は七日午後一時から（以下判讀困難）

慶應 59（38 21 / 7 20）27 早大

丁大 65（41 24 / 24 22）46 中大

本社寄託獻金

國防獻金

皇軍慰問金

一、總計金一六萬二百七十六圓四十七錢也

慶應辛勝 學生ホツケー

慶應 2（1 1 / 1 0）1 商大

獻金手帖

[illegible]

戰評

[illegible]

けふの運動

▲庭球 午後一時、京城運動場
▲自轉車競技 午前九時、京城運動場
▲庭球（硬式）午前九時、京城運動場
▲庭球（軟式）午前九時、京城運動場
▲相撲 午前十時、京城運動場
▲野球 大連滿俱對鮮鐵二回戰午後一時、同運動場

オール讀物

十一月特別号　特價七十錢

全部讀切・全部傑作

東京市麴町區內幸町　文藝春秋社發行

本誌特約巨匠堂々の筆陣を張る大衆明治史讀本

支那から觀た日淸戰爭　菊池寛

現代小說 寒歌祕話　高見順

戀愛小說 毆られた男　美川きよ

現代小說 めだか　水口新太郎

特輯・ユーモア小說集

ホントの話　獅子文六

髯・人間を生やす　高田保

佛滅　辰野九紫

草の葉日記　車谷弘

豆腐奇譚　北村小松

オオ！神樣！！　横井福次郎

二十日間　尾崎一雄

約束　宇井無愁

オランダ眼鏡　玉川一郎

お濠に關する話　井伏鱒二

戀文強盗　大門一男

靜夜　今日出海

惻々胸に迫る問題の一篇！　明るい日　大佛次郎

錢形平次　巨盜還る　野村胡堂

探偵小說　匂ひの事件　蘭郁二郎

山窩秘話　蛇山の仙人　三角寛

名家隨筆集

對馬の秋　下村海南

競馬經濟學　菊池寛

秋の大和路　堂本印象

茸狩讀本　吉川英治

唐茄子・南瓜に憤慨す　牧野富太郎

本誌特選映畫物語　ブルグ劇場

新人傑作漫畫　年ごろ

斬新！彼が作風の轉換を見よ　湖畔の町　濱本浩

或る衛生兵　宮田重雄

一讀必勝虎の巻　將棋　萩原淳　圍碁　瀬越憲作

★釣りの讀本

秋の大レース展望　增田高俊

明治神宮大會の野球　飛田穂洲

戰時色發明さまざま　鈴木德二

世界大戰の餘波を受ける名畫　上野杜之助

日曜の科學

御存知ですか 霜に二た通りの種類

空氣中には水蒸氣や地面や草木などから蒸發した水蒸氣が含まれてゐる。その量は場所により時季によつて異るが、例へば、今假りに氣溫で攝氏十度の時には一立方メートルの空氣中に大體十五グラム含まれてゐて、これだけの水蒸氣が水に凝つたとすると、小さな盃に一杯ほどである

×

ところで空氣中の水蒸氣の量は溫度によつて制限されるもので例へば攝氏十度の時には一立方メートル中に九グラム餘でそれ以上は含めないが溫度が昇ると量が増し、二〇度になれば一七グラム餘、三〇度なれば三〇グラム餘までは含み得ることになる、そして、水蒸氣の量が限度に達した空氣のことを飽和したといふのである

さて地面や草木の葉や岩石などは夜になると晝間太陽に照されて吸收した熱を放散して冷却し、それに觸れてゐる空氣も冷える。そして溫度が下れば、水蒸氣の含有量も少くなつて、つひには飽和狀態に達し、なほも冷えると餘分の水蒸氣は水にかへつて、これらの物の表面に凝結する。これが、いふまでもなく露であるが、その時の溫度が氷點下十度より低いと、水蒸氣は水にならず、直ちに固體となるが、かやうな時には必ず結晶を生ずるのであつて、これが即ち霜である

×

しかし霜は必ずしも結晶だとは限つてゐない、空氣の溫度が、それほど低くない時には水蒸氣は一たん露となりそれが凍つて霜となるのであつて、かやうな霜は細い氷の球の集まつたものである、霜が結晶であるか氷球の集りであるかは顯微鏡で容易に見分けることができる。つまり霜には二通りあるわけである

葉煙草が製品になる迄 超スピードの紙卷き 工場に大切な濕度

卷煙の長さは一本の卷煙草を二つに分け合つて吸つてるといふ卷煙草こそは近代人にはなくてはならぬ必需嗜好品であるが、では卷煙草はどうして出來るか、京城地方專賣局煙草工場に製造過程をきくことにしよう。以下は專賣局工場技術者の話―

先づ工場に搬入された原料葉煙草の解包から始まる

▼原料の解包

濕度約三十五度、溫度九十パーセントの箱内で四―七日間晝夜徐々に吸濕せしめたる梱づめの原料を解包し各梱包の原料毎に所定の割合に混ぜる、配合原料は少くとも約十數種、多くて五十數種位の原料葉煙草を混合するのであるが、製品各種各樣の風味はこゝで既にカクテルされるのである

▼濕潤機

秤分けされた原料は含濕量が不均一でまだ充分でないので此の機械へかけて更に吸濕させます此は含水量を均等にして葉脈を出さない樣にするのが目的で卷煙製造では溫度と濕度の條件は常に大切なものである

▼葉柄除骨

濕潤機から出た原料は直に葉柄部を切斷する機械にかける、之を自動截斷機といひ一日(九時間)に一台で約四百瓩の原料を切斷する、高級品の〃ピジョン〃〃カイダ〃は機械せずに太い葉の柄は一枚一枚手で取去つてゐる、此を除骨といふ、この除骨されたものは配合機にコンベアーで運ばれ加香機のもとに送られ香料がつけられる

▼加香機

配合された原料は回轉しつゝあるドラム機の中に入れられ香料を微細な霧にして吹きかける、此の香料はおいしい煙草を一層おいしくするのが目的で回轉しつゝ攪拌された原料は繰出され、一晝夜放置されるが、それがかけた香料が充分に葉の内部まで浸み込ませる

▼截刻機

こゝでは一台一日(九時間)二千瓩位截る機械で刻まれこれを更によくほぐしコンベアーで乾燥機に送る

▼乾燥機

截刻した原料の過剩水分を取去るために熱風の通過するドラム機に入れられ、こゝで回轉しつゝ乾燥し更に之を又冷風のドラムを通過せしめて熱を取り去る出來た刻煙草は一晝夜調和室に入れて再度味をよくする。これで初めて刻煙草が出來たのである

▼紙卷機

紙卷製造機は日本が内外に誇つてよい優秀機械で、この機械は刻煙草を一分間一千本の超スピードで[illegible]

煙草はこゝで嚴重な檢査が行はれ缺點の多いもの、硬いもの、軟いもの、破損したものはこゝで捨てられる。當工場だけで一日に千四百萬本の煙草をスピードで製造してゐる

▼小函製造機

函切が出來るとこれを詰める外函が必要になるが、カイダ、ピジョン、みどりの外函製造機で造られるものは一日約十五萬個で、マコーの袋は女工が糊づけして一人で一日に一萬三千個位は貼るのでむしろ機械よりも綺麗で早いといふ現象を示してゐる

▼包裝機

カイダ、ピジョン、みどりの類は小函に入れてある製品はこの包裝機で詰める、一日一台四萬五千位三人の女工に依つて操作される、マコーやかますは一個ごとに手詰であるが、こゝでも一日(九時間)三千六百函を詰める女工が澤山ある、包裝されたもの二ボール箱に詰め上包してパッキングケースに詰められ、初めて販賣所に送られるのである。龍山通の工場では一日の製造數量は千四百萬本、製品種類は十五種類の外に總督府御用品特製品煙草を造つてゐる、この中にヤイペクトも含まれ、滿洲北支に相當數量輸出されてゐる工場員は約千四百名、機械力の全機能を揚げ人力の限りを盡して毎日製造してゐる

煙草の卷紙は[illegible]で作つた紙を使ふ、他の紙ではどうしても臭氣があつていけない、勿論中味と一緒に燃える臭氣のないのが上等の紙である。それから[illegible]また空箱廢品の回收をしてゐるがこれは原料パルプの不足から廢品を用ひてゐるので、直接に卷いて賣出してゐるのではない

【寫眞―上から原料葉煙草解包、中攪拌、下製品箱詰め】

大戰で何が飛出すか 殺人光線の研究 空氣をイオン化して高壓電流

(今日の話題)

今や第二次の世界大戰が勃發せんとし、列强は極秘に研究した新鋭科學武器の數々を持ち出さうとしてゐる、戰爭が長期にわたることゝなれば、死に物狂ひの科學戰により思ひ設けぬ新發明が現はれて夢とのみ思はれてゐた殺人光線や怪光線が實現しないと誰がいひ切れようか、次は英國マンツス氏らの怪光線の話

一體 空氣は普通の狀態では電氣の不導體であるが、これに紫外線をあてると、空氣の分子が陽電氣を帶びるやうになり(これをイオン化といふ)さうなると空氣は電氣を導くやうになるのである。それ故例へば飛行機を攻擊する場合には、二本の强い紫外線を交叉して投射しておいて、その一本のもとを高壓の一極に他の一本のもとを他の極につなぐと、飛行機に强い電流が流れて高熱を發して發動機のマグネットが能力を失ひ墜落が起つたり、ガソリンが爆發したりするかも知れない。しかしいかに强い紫外線を用ひても、イオン化した空氣は相當に電氣抵抗があるから、距離を用ひたやうなわけには行かない

紫外 線の代りに、エックス線を用ひても同樣の效果があり、寧ろその方が優れてゐるが、いづれにしても風が吹いたり濕氣のある戸外の空氣中では十尺以上に離かせることは不可能と思はれる、尤も將來、紫外線やエックス線の代りに送る電流の電壓を何百萬ヴォルトにも昂めることが出來るやうになれば、有効距離は幾らでも長くなるであらう、早い話が雷電はさうしたものにより、空中を何十キロも電流が流れるのであつて、それと同樣にして電流を送ることが出來れば、遠距離の火藥を爆發させることも出來るわけである

この 他の怪力線發生法としてはドイツでデゥニコスキーが發明したものがある、それは强力なプロトン(水素原子核)によつて軟エックス線を發生せしめて、極超短波を與へるものである、軟エックス線といふのは、波長の長さが紫外線とエックス線との間のもので、よく電流を傳へるのである。これを目的物に投射して、極超短波を送ると爆けやすいベンヂンや火藥は直ちに發火するので、デゥニコスキーは二千メートル位の距離で實驗して成功したやうである

空ニュース

ドイツのヴァイルとフランスのバーゼルの間に架つてゐたラインの吊橋は戰爭[illegible]フランスの手によつて斷たれた

秋の野山で こんな茸に御注意

(前列)右からヒラタケ、ツチカブリタケ、キツネノイヤブクロ、ツキヨタケ 後列右からアカテングタケ・キヌガサタケ(京城の[illegible]館にて)

談話室 六八七〇圓の帽子

ミラノのジルベルト・ヴェントゥレルリなる道路番人、この程道化役者だつた叔父の死去に遭ひいざ遺産分配となつたが自分が受取つたものは何と古めかしいトップ・ハット一個、憤慨したジルベルト君亡き叔父に對する恨みつらみを獨語しながら件の帽子を矢鱈に床に叩きつけた、ところがふと氣附いてみると帽子の裏から小さな紙片がはみ出してゐる、何心なく拾ひ上げてみると紙面には「遺産の中三萬リラ(邦貨約六千八百七十圓)をジルベルトに與へる」との遺言が認められてゐた、雀躍したジルベルト君は早速右の遺産でカフエーを開業、六千八百七十圓の貴重なトップ・ハットは店内正面のガラス箱の中に入れられて恭しく飾られてゐる

人類の發祥地 植物學から見れば

最初の人類は何所に現れ如何にして文明を創造したかといふ問題を解決するために考古學者は古い骨の化石や民族の遺蹟を掘出して調べ、言語學者は石や獸骨へ刻まれた怪しげな象形文字の解讀に首をひねつてゐる、處が最近開かれた第六回太平洋學術會議においてハーヴァード大學の植物學者マーリル博士は、植物の研究こそ近代人類發生の研究に重大な役割をなすものなる旨を發表した彼の說く所によると「人類文化は植物なしには考へられない、而して人類の食料となる植物は原始的な耕作法によつて發生する時は適當な雨量を要し四季の氣候に大なる變化がない地域にのみ繁茂するものである、從つてこれらの條件を具備する地方が人類文化の發祥地となる譯でメキシコ高原地方、ボリヴィア、ペルー、ホアジアの一部、中央アジアの一部、北インドの特定地域、支那の中部及び西南地方及びエチオピア等が之に該當する」

世界一輕い材木 航空機に必要な『バルサ』

(歐)洲戰爭の勃發と共に英佛獨ソ米伊その他各國の戰爭用工業の擴張は怒りを上げてその回轉を速にしたが特に近代戰の花形たる航空機の製作には各國とも死力を傾注してゐる

そして航空機の製作が盛んになればなる程『バルサ』の材は益々必要になつて行くのだ『バルサ』は世界で一番輕い材木だ、從つて航行機の胴體、翼その他の重要な部分に利用され、その代物である、例へば松材なら一立方呎三十封度もあれば三百二十五封度の重さがあるのに對しバルサは同じ體積のもので僅かに七十五封度といふ輕さ、コルクに比べても更に半分の輕さしかない

(此)の木は熱帶地方一般に産し特に南米のエクアドルに多い、最初救命ブイ等に使はれたのであつたが今はバルサは飛行機製作に必要な物である

船の噸數の話【上】 トンはストーン(石)の轉化か 測定も今は米突法

廣島遞信局船舶所長 石黒悌吾

噸の語源

我國では極近年まで船舶の大きさは「石」を單位として何石船とか何石積とかいつた、之は說明するまでもなく米の積高を標準にしたのである

中世紀の歐洲では船の大きさを二五二ガロン入の酒樽の積數によつて測つた、其の酒樽の空のものを叩くとタンといふ音がしたので其の酒樽のことをタンと稱し之が訛つてトンになつたのだといひ傳へられてゐる

今日では噸といへば重さの單位として二二四〇ポンド(約一〇一六瓩)とされてゐるがこれも前記の樽に酒を滿した時に二二四〇磅あつたことが基礎とされてゐる

又ある一派の人はトンはストーン即ち石から轉訛したのだといふ說を出してゐるがどれもまんざら的外れでもなさゝうで、人類の原始時代から度量衡が出來るまでの生活過程を考察してみるとき、支配者の所有してゐた或る一つの石が度量衡の標準とされてゐたことには疑の餘地を與へない、隨つて一瞬相違したものがあつたであらうことは想像に難くはない

船の噸數の種類

船のトン數は容積による場合と重さによる場合との二種に大別することが出來る、容積によるトン數には更に左の四種類がある

總トン數(G・T・)

純トン數(N・T・)

積荷トン數

パナマ及びスエズ運河噸數

重量によるトン數には左の二種類がある

排水トン數

重量トン數(D・W・)

測度法と其の沿革

船の積量を測るのに英國では一七七三年に議會で測度法といふものがあつたが一八三六年に新測度規則に改正され一八五四年になつてジョージ・ムアソンと謂ふ人がシンプソンの規式(昭和十二年一月廿八日の本紙に紹介した)を用ひた最も數理的な測度法を提出した

當時英國の船の總計が三、七〇〇、〇〇〇トンあつてムアソンが計算した結果は三六三、四一一、四五六立方呎となつて九八・二二立方呎が一噸に該當したのであつたが、これを概略ラウンドナンバーの百立方呎を一噸とした

我國でも明治十七年にムアソン式に基いて船舶測度規則が出來て船の内容積の百立方呎を一噸と定め、總噸數と純噸數が測定して公認に從つて凡ての公文書にこの兩噸數が記載されることになつた

之が大正三年に尺を米に改めて新船舶積量測度法になつたが其の後メートル法に準ぜられてゐた我國は昭和六年になつて船舶法規にも遂にメートル法を採用するに至つて、百立方呎をメートル法に換算して三百五十三分ノ千立方米又は二・八三立方米と謂ふとてもない數字を一噸として取扱ふこととなり、前記の由緒あり且つ便利であつた噸の歷史も一朝の夢と化した、さぞかしムアソン氏も地下で憂鬱してゐることであらう

科學ニュース

▽最も重要な化學製品の大多數は比較的少數の鑛物から作られる、即ち水、空氣、石炭、硫黃、石灰石、硫化物、鹽水、石油等で、天然ガスがあれば基礎的な化學製品は非常に多數作ることが出來る

×

▽人が熟睡する時の平均の力は一馬力の百萬分の一の千分の一である

×

▽平均すると一人の人間は毎日三ポンドの炭酸ガスを吐き出すが、これだけの炭酸ガスを分解して酸素を空氣中に返すには三本の大木が必要である

財團法人 理化學研究所製品

結核

解毒作用ある榮養 ビタミンB_2複合體

結核療養に榮養の重要なことは勿論であるが、近來は〃解毒作用ある榮養〃ビタミンB_2複合體が特に奬められる。患者に特有の頑固なる食慾不振、神經亢奮、不眠、執拗な發熱などは結核菌毒素の爲に起るもので、ビタミンB_2複合體はこの毒素を解毒し去る快効が認められるからである。したがつて患者の食慾は爽快に回復され、胃腸は整ひ、神經鎭靜し、熱發も漸次消退し、榮養は向上し體力の著々たる回復と自然治癒力の充實が見られる。

「理研ビタス錠」創製以來三ケ年に亙る實驗に於て周到なる臨床並に理化學的診斷により、ビタミンB_2複合體によつて榮養と體力が回復せられるに從ひ、全般的な病勢も好轉輕快せられ、その成績は結核史上注目すべき新事實なることが確められてゐる。「理研ビタス錠」は衰弱せる胃腸にも良吸收性である。

文獻治驗例送呈

腺病質虚弱兒童…

食慾がなく、胃腸が弱くて榮養が身につかず、寢汗をかいたり、時々熱を出したりする腺病質、滲出性體質など結核性素質ある虚弱兒童にも、ビタミンB_2複合體「理研ビタス錠」は良効を賞されて居る。食慾を旺盛にし、榮養を向上し、體力を强化して、この危險なる體質を改善し兒童の健康を安全ならしめることが出來る。又菓子好きで食慾進まぬ虚弱兒に與へてよく弊害を除くことが出來る。

理研ビタスは肝臟より抽出せる濃厚なるビタミンB_2複合體――理化學研究所の製品である。服用容易なる錠劑――

一〇〇錠 二圓五〇錢
三〇〇錠 七圓〇〇錢
九〇〇錠 二〇圓〇〇錢

總代理店 株式會社 玉置商店 東京日本橋本町 大阪東區瓦町 振替東京七二一番

理研ビタス錠

特約店 京城府 新井藥房

中鮮京日

京畿道通信網
仁川支局（電話三五七番）　開城支局（同四一五番）　永登浦支局（同三一六番）　水原支局（同三二一番）
長湍・汶山・江華・廣州・平澤・驪州・漣川・安城　各通信部

南浦國語講習會

【龍岡】府邑務課では十日から六十日間に亘つて府內松井、堀田[illegible]昭和三小學校講堂で府內無學者[illegible]を對象として國語講習會を開催する

初日の午前中だけで 賣上げ何と七萬圓
仁川見本市、もの凄い景氣

【仁川】仁川見本市は七日午前九時から公會堂に開場したが京畿、忠北、黃海、江原、各道からの出品者も多く、午前中早くも六萬九千七百卅五圓の賣上高を見るに至つたが今のところ全部現金取引といふ從來にない現象を呈し地方金融の圓滑を思はせてゐる

九月の手形交換高

【仁川】府內各銀行の九月中の手形交換高は支拂は八千三百八十七枚、金額二百卅四萬八千二百九十二圓七十四錢、交換手形額は百卅五萬七百九十八圓十六錢で、持出は八千三百八十七枚、金額七百卅四萬五千二百九十二圓四十七錢、前月額は百卅五萬三百九十八圓十六錢であつた

戰車學校入試

【龍山】銃後青年に勇武の氣を吐いて天晴れ國の護り戰士を目指して少年戰車兵を志願して出た半島青年がある、十九師團管下の陸軍戰車學校生徒募集は先に締切られたが管下の志願者は總數八名、咸興十七名、計廿五名に達したがその中には咸興から半島青年五名も志願して半島青年の意氣の程を見せてゐる、右試驗は來る十二月龍山陸軍兵器支廠で[illegible]大佐により[illegible]十三日は所在地で身體檢査が行はれる

國際佳話も織り交ぜて 忽ち時局の花形へ
五倍子蟲殖地、順天に太鼓判

【順天】皮革のなめし、インク、染料、醫藥品、其他軍需工業その他あらゆる工業化學方面に利用されるタンニンは益々その必要が高められつゝあるが、その重要原料の一つである「五倍子」は國內産だけでは不足を來すので今までは多くこれを國外に求めてゐたが、外國品の輸入難にともない、一躍その增産改良を痛切に感ずる樣になつたので本府ではつとにその適地を物色中であつたが、本道がその最適地と認められ中でも順天は氣候、風土等において最優良地と認められ一躍「五倍子原蟲商行園」として活躍するに至つた

五倍子とはヌルデの木に五倍子の原蟲が寄生繁殖しその羽根に繁殖するともいふべき異狀のイボが形成しその異狀の表皮がつまり五倍子でこの原蟲こそ[illegible]になると共に、故つて外部に飛散しコツボ苔に寄生して越冬し、翌年春再びヌルデの木に移動して五倍子を自然的に發生して見れるものであるが、これにはコツボ苔とヌルデの木が相近接して繁茂してゐなければならぬといふ必須條件がともなふのであるが、現に昭和十年米國人宣教師ウイルソン氏が道內にはコツボ苔が[illegible]

ひに去る二日より本府林業試驗場技師服部林業士高木五六氏が來順ウイルソン氏郡內にある一繁殖を借りて五倍子より原蟲を採集し、ガラス器に人工採殖をさせてゐるが二、三日中に繁殖出來れば、郡內のコツボ苔に移殖しその附近にヌルデの木を植えて來る四月頃再び來順して繁殖させるべく目下努力中であるが氏は語る如く語つた【寫眞は高木博士】

五倍子は非常に高價で內地では統制會社が出來てゐる程です、朝鮮の山野にも五倍子は大分あるんですが、原蟲があつてこそ出來る事が分らない一般民衆は五倍子の中に作つて中の蟲はすでに逃げるので大體に[illegible]一方です、今度この試驗に參りましたが、ここのウイルソン氏は自宅を開放して援護して下さいますし、こんな所まで[illegible]して下さいましてほんとうに自由に研究出來ますことは[illegible]に耐へません[illegible]してゐます

なほ氏は八日までに視察をすませて[illegible]再び來順する

賠償八百萬圓 清州の葉煙草

【清州】地方專賣局清州出張所管內の米國種葉煙草の收納は來る十九日から[illegible]の各取扱所で開始されることとなつたが、本年度葉煙草作柄は米國種への全面的轉換と[illegible]にも拘らず上々の成績を收め、同所管內の收納豫定數量は三百七十三萬六千百六十八キロ、これが賠償金も二百六十餘萬圓に達する。なほ同出張所の外に[illegible]管內各取扱所の收納期間は左の通り

▲來院 第一回（十一月四日—十一月九日）第二回（十二月三日—十二月十日）▲[illegible] 第一回（十一月十二日—十二月一日）[illegible]

銃後强化週間 第四日の水原

【水原】銃後々援强化週間第四日[illegible]

十一日から 仁川の秋祭
甘蔗知事が幣帛供進

【仁川】仁川神社秋季大祭は來る十一、二の兩日執行されるが十一日は甘蔗京畿道知事が供進使として參向することとなつてゐる、なほ大祭は十日午前八時宵宮祭、十一日午前十一時本宮御例祭、十二日正午還御祭、午後一時本宮御發輦、同時御旅所祭、同六時本宮御着輦、同七時還御祭となつてゐる

六日午前九時から水原小學校講堂で戰歿將士慰靈祭を執行したが、郡內戰死者佐藤上等兵、高熊上等兵、金昌海、李宗金三氏の遺族が參列雨天にも拘らず一般參拜者も頗る多く盛況であつた【寫眞は水原の慰靈祭】

なほ午後一時からは同講堂で軍事講演を開催したが中々盛況

甘藷を贈つて慰問

で華々たる武勳を樹てゝ戰死した高木伍長の[illegible]要一同に多大の感銘を與へて同三時散會した

【水原】農學校では銃後々援强化週間の一行事として、郡內出身勇士の遺家族に對し、生徒が實習に依つて作つた甘藷約一貫あてを送り、「ほんの感謝のしるしです、どうかお召し下さい」と懇切に慰問した

おふれは待たぬ
水原實業協會節米の協議 いよいよ運動强化へ

【水原】實業協會では六日午後七時半から京電支店樓上で臨時役員會を開催、米穀消費節約につき協議を重ねると共に決定十時散會したが、十一月一日を期して水原邑もいよいよ節米運動の强化に乘り出すものと見られてゐる、出席者は丸山龍夫、[illegible]氏を委員に選定、邑當局と協議し[illegible]

秋祭までに參道を補修

【水原】[illegible]の作業は豫想以上の好成績を收めてゐたが、このたびの[illegible]のため、神社參道改修が相當遲れたので、邑では十五日の秋季大祭までに竣工すべく左に依り邑內本町、大和町の勤勞報國隊を出動させて作業に當らしめることになつた
（十月七日）本町一丁目三〇名▲（八日）本町二丁目三〇名▲（九日）大和町一丁目三〇名▲（十日）大和町二丁目三〇名

五人組金密輸

【新義州電話】定州邑內の金掘[illegible]五名をもつて組織した金密輸團[illegible]が五日新義州水上警察署に檢擧された[illegible]

これは勿體なや
ラヂユーム温泉が洗濯水 これも朱乙ならではの風景

【羅南】これは勿體なや……四白四倉にきくラヂユーム温泉が[illegible]小川に[illegible]てられてゐる……といふ朱乙ならでは見られない[illegible]水が[illegible]これは朱乙温泉の[illegible]の湯口で、先年[illegible]ンゲをやつたら一時に[illegible]

農村に黃金の雨
忠北道の棉花共販 去月末までに百五十萬斤

【清州】道內の棉花出廻り狀況は[illegible]極めて順調で昨年同期に比しても去月末日現在の道內棉花共販高は百五十二萬六千斤に達した、その代金はざつと卅二萬圓に上り[illegible]九月卅日現在各郡別共販高は左の通り
清州二二一、八〇〇斤▲[illegible]七、一〇〇斤▲[illegible]一、〇〇〇斤▲[illegible]四、五〇〇斤▲[illegible]
〇〇斤▲忠州一二七、四〇〇斤▲堤川一三五、六〇〇斤▲[illegible]三七、九〇〇斤▲[illegible]〇〇〇斤（計[illegible]）に對する出廻歩合は一九%八

何と八萬斤

【錦山】六十萬斤の生産を目標に[illegible]してゐる本郡の棉花共販は九月末日現在八萬三千斤を突破し昨年に比較すれば倍以上の活況を呈してゐる[illegible]

一網百兩！

【海州】海州近海は目下コノシロ、ボラの[illegible]で活況を極め[illegible]十日頃からけいよいよ[illegible]

太田正孝博士 平壤で講演

【平壤】平壤商工會議所では來る十七日前大藏次官太田正孝博士の來壤を機とし同日午後七時より公會堂において[illegible]を開催することとなつた

富平を筆頭に 增えた市外電話
京仁一體化の證左

【仁川】郵便局加入者九月分の市外通話度數は一萬四千三百卅五度で料金額は一萬四百八十三圓二十三錢に上つたが、前年同期に比べると度數に於て八分、料金に於て三割一分の增加を示してをり、その對話地別は京城一割一分、永登浦七分、[illegible]四割、富平十五割の激増で京仁一體化の强化を物語つてをり、また江華への通話が漸増の傾向にある

次に黃海道では沙里院、延安、[illegible]では滿洲への通話が增加してゐる[illegible]

白米だけで結構
割安の籾建値に新穀の苦情

公定價格は

【仁川】仁川府では[illegible]は[illegible]から六千叺、[illegible]から一千五百叺の新穀籾の出廻り見るに至つたが、例年に比べて出廻り數は斷る減少してゐる、その原因としては、現在建てられてゐる公定價格は白、玄、籾と三本であり、しかもこの建値が白米に比べ籾に甚だ不利になつてゐるため生産者は籾のまゝの販賣は非常な不利益であるとしてゐるところから必然的に來る結果と見られてゐる、從つてこの三者の公定價格を更に正しくするものとする必要ありとされてゐるが實際問題としては公定建値は不可能であり、現在のものを以て是認する以外方法ないものとされてをり、この間の不合理を排除するためには公定價格は白米のみで事足り、しかもこれ一本の方が最も合理的に取扱はれるものと見てゐる向が多い

神苑を造林 江原神社幽邃化

【春川】道では昭和十六年度記念事業を目下計畫中であるが神苑御造林に道費[illegible]千圓を計上し[illegible]

▲江原神社[illegible]

清津の府營住宅 明年更に五十戸

【清津】[illegible]

時局をよく認識して 旱禍何の勤勞奉仕
金海郡長有面釜谷里を見よ

【釜山】慶南金海郡長有面釜谷里は[illegible]あるが、前面長[illegible]七月國民精神總動員運動の[illegible]女二班に分け每日一時間宛[illegible]

仁川神社奉納弓道大會

【仁川】仁川弓道會では十一日の仁川神社大祭典に奉納弓道大會を開催するが六日午後五時から[illegible]

新使命へ再出發
仁川聯合青年團改組

【仁川】大日本青年團令は團體に[illegible]

貧困者に籾を贈る

國債消化全鮮一

【海州】支那事變國債第十一回[illegible]

有難くない增加
仁川九月の傳染病調べ

【仁川】九月中における仁川府內の傳染病發生狀況は赤痢七、腸チフス二、[illegible]合計四十五、本年の累計は二[illegible]

仁川慶弔日記（七日正午迄の届出の分）

出生 [illegible]
死亡 [illegible]

シネマ

【仁川】八、九兩日間[illegible]

東寶映畫劇場 [illegible]

ビタミンC製劑
ヒスコバール
右旋性アスコルビン酸 1.0C.C. 1000
2.0C.C. 2000
包装
臨床醫家各位ニ告グ!!!
適應症
總發賣元 株式會社 丸[illegible]藥店
關東代理店 株式會社 鳥居商店

元大阪醫科大學耳鼻科長
醫學博士 加藤亨先生終生の御發明品
專賣特許『リツカフオン』
其他コマク破れの方に『人工コマク』
『最新補聽器』 種々あり
病狀くわしく知らすと説明書差上げます
大阪市此花區上福島
辻藥品醫療器合名會社 地方相談部
耳が聞える

內服 治淋藥
オソロシク良ク効ク
スルハミン
日本サンタル工業株式會社

職工募集
身体强健ナル男子 數十名
廿四才以上三十五才迄
住込製藥工 素人モ可
特ニ地方人チ優遇ス
日本サンタル工業株式會社人事部

白いまなづ
白い、赤い、ハンテン
長壽園

ズック製 文化長持
本邦元祖 赤玉フトン袋
旅行 うとより
婚礼 いれんとに
御家庭必需品

急募　雜件　電髮　看護　求家　美容　土地　貸間　下宿　金融　電話　特別案內　タイピスト採用　朝鮮金融聯合會　女店員募集　ちゝぶや本店
代診　求技　女中　女中　庭入　京日案內
高等住宅地分讓　神崎商會製作所　二重廻轉饅頭燒　鶯海醫院　産婦人科

秋の夕暮れ □□仁川郊外□□

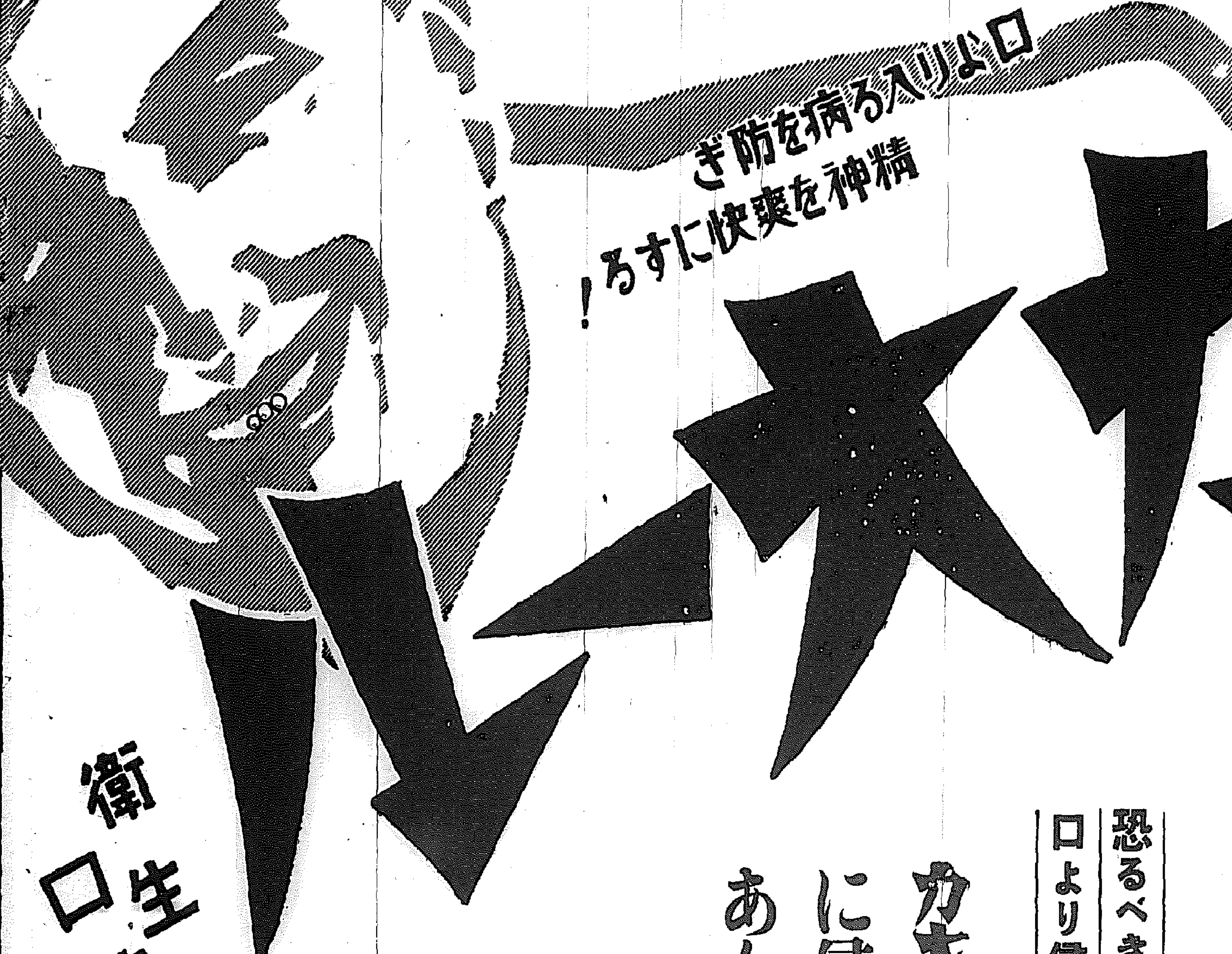

口中殺菌劑

口より入り病を防ぎ
精神を爽快にする！

カオール

衛生口錠

今日の健康を誇る皆様も明日の健康保持の爲に！

恐るべき病菌は空氣又は飲食物と共に絶えず
口より侵入して皆樣の健康を狙つて居ます

カオールは健康なる皆樣が病菌
に侵されぬ爲の懷中常備藥で
ありますから
飲食の後、外出の時、
人込に居る時、疲勞
倦怠の時……等には
カオール二三粒を
ぜひ御服用下さい。

配劑中の高貴藥は身心各
機能の活動力を旺盛にし、
○胃腸を―健全に
○食慾を―增進し
○精神を―爽快に
○疲勞を―恢復致します

カオールの配劑と其効用

製劑顧問　ドクトル 松尾道一

一、口中殺菌劑を配合す
從つて空氣又は飲食物と共に口腔より侵入し來る諸種の病原菌を口中に於て殺菌するが故に種々の傳染病を豫防す

二、健胃整腸劑を配合す
從つて胃を健全にし且つその消化力を亢進し食慾を增進せしめ下痢腸カタル等に整腸劑は殺菌劑と相協力してこれを治療す

三、興奮劑及強壯劑を配合す
從つて心身の疲勞困憊したる時には各機能を興奮せしめ氣力を回復旺盛にし健胃劑と相俟つて肉體の强壯を計らしむ

四、清涼劑及美音劑を配合す
從つて其特有の芳香により口中の惡臭惡味を除き美音劑は咽喉の乾燥を潤し音聲を淸亮にし精神を爽快ならしむ

◎故に皆樣の保健の爲に
◇惡疫流行の時　◇飲食の後
◇他人に接する時　◇汽車電車に乘時
◇執務勉强の時　◇遠足運動の時
◇口中の臭き時　◇酒類を召上る時
◇禁煙を望む時　◇音聲を使ふ時
◇氣分惡しき時　◇疲勞したる時

カオールの二三粒を口中にされたし、本劑を口に含めば心身を明快にし、胃腸を健全になすの効あり

定價と容量

袋入	(十錢)	百粒
同	(二十錢)	二百五十粒
携帶用防濕瓶入	(廿五錢)	三百粒
ポケット容器付	(三十錢)	三百粒
御勾玉形容器付	(五十錢)	五百粒
鞄形容器付	(五十錢)	五百粒
[illegible]美術容器付	(五十錢)	五百粒
保健容器付	(五十錢)	五百粒
德用粒入	(五十錢)	八百粒
同	(一圓)	二千二百粒

東京市日本橋區水天宮前
株式會社 安藤井筒堂 藥品部

"東亞の觸角"(上海京城)電話開通

黎望こゝに遂に曉を迎へて京城、上海間海陸八百五十キロを電波で結ぶ國際電話の通話開始は愈よ八日午前八時から實施されるので、遞信局では一般通話に魁けて七日午後三時から中央電話局に於て半島政治、經濟の基地京城と世界の觸角上海との間に親しく聲と聲との交歡通話式を擧行

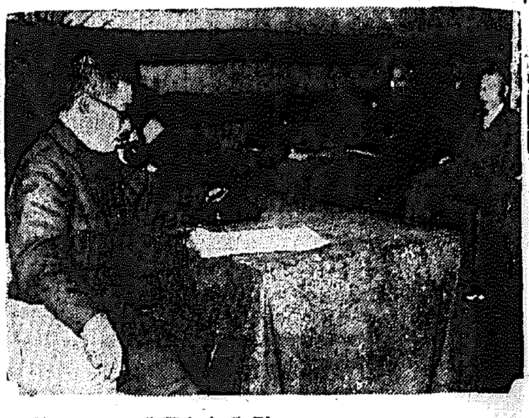

黃海の波越えて "隣り同志"興亞の聲
きのふ歷史的交歡通話

戰野・墓標の對面

何氣なく仰げば "あつ!兄貴だ"
山西の野に立つ 白木の柿爾上等兵

母ノブさん談

銃後の赤誠を普く表彰さる

小池機關士は行方不明
神風遭難の詳報

新府域へ伸びる足
京電でバス、電車線を延長の計畫

日窒タンク爆發
損害約一萬圓

講談社のキングの三冊出ました

節米の實行と輿論
兵站基地半島に聽く

質問
一、節米は如何なる方法で行ふべきか
二、貴家現在の節米は如何にしてゐるか
三、七分搗、胚芽米、代用食、混用食の常食を強行の可否
【完】

胚芽米の實行
京城高女校長 野村盛之助

科學的な方法を
京城拓殖理事 渡邊豐日子

五分一の雜穀
淑化女專教授 金活蘭

咀嚼の勵行
京畿道警察部長 高安彥

お粥も一法
慶尚北道知事 上瀧基

うどんや麥
朝鮮銀行理事 芳賀文三

晝にはパンを
警務局事務官 阿部泉

炊き方の工夫
京城帝大病院 樋口謙太郎

二食主義に
朝鮮中央米穀社長 吉田秀次郎

精神的な協力
本府社會教育課長 李源甫

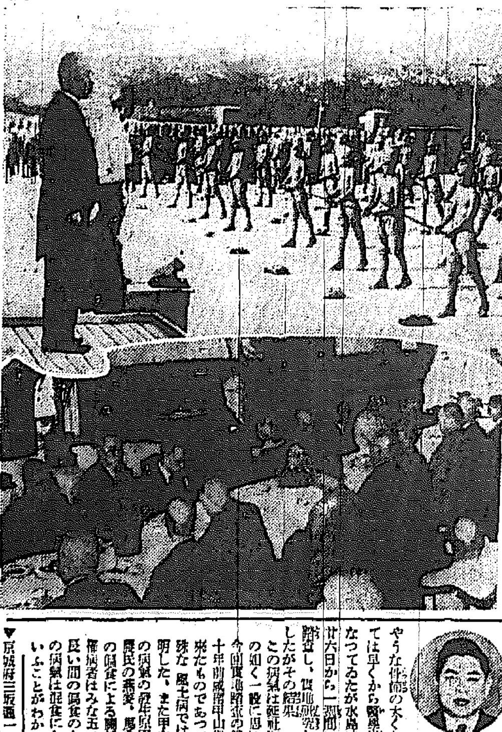

世界の朝鮮たれ
拓相ずばり愛の一言

歡迎茶話會

北支見本市實會の豫定變更

町會の內鮮一體
釜山で率先實行

文化萬國大會
歐洲動亂で中止

志願兵を視察

咸北の力氏病は風土病ではない
水島城大教授の踏查談

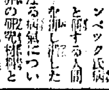

被告に有利
チフス饅頭續公判、證人の陳述

質屋に怪盗
一千餘圓を盗む

日赤臨時看護婦を募集

京城羅紗商組合 獻納機の命名式

けふの天氣
晴れたり曇つたり

上海視察團入城

番大方町ほか 區劃整理を實施

遺家族の慰問
遞信局の主催で

藥用 ダイナークリーム
ニキビ ヒビ アカギレ
醫學博士が創つたクリーム丈に
小田醫學博士 ダイナー本舖

銘酒 鶴之澤

專檢突破の新研究
朝鮮專檢迫る!!
專檢合格者 山田晃著
發行所 參考堂

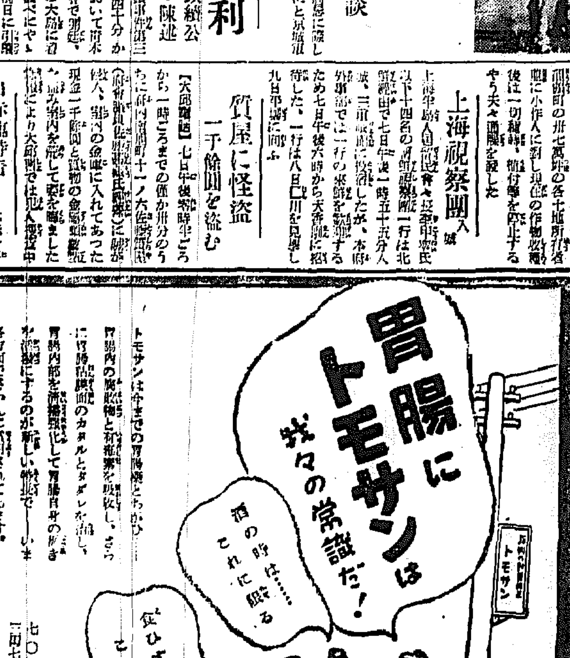

友田合資會社

肋膜炎・・
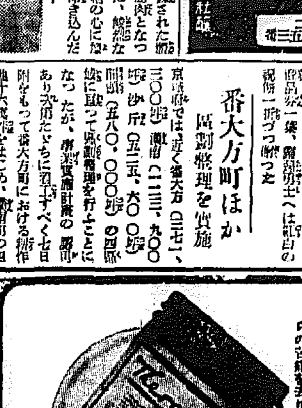
テラピア 外用薬

ぜんそくの方へ
無料で差上げます
百日咳
森本作市

性病科 宇野醫院

公示催告
京城地方法院

空に殘れる（140）

尾崎士郎　作
高木清　畫

伊保子

離日が迫つた。

ある日、朝から姿を見せなかつた堀部が、晝時ちかくになつて田代を訪ねてきた。小型のトランクを提げて旅行に出掛ける身仕度だつた。

「ほう、だいぶ部屋が綺麗になつたぢやないか」

事務室の中を一瞥に見わたして滿足さうに言つた。

「西さんの丹精らしいな」

伊保子は頑固になつて俯向いた。いつも自分には準備な用事しか出來ないと半ば諦め、半ば切なく思つてゐたのが、思ひがけない堀部の言葉によつて不意に心の隅部が破れたのである。

しかし堀部は、そんなことには頓着なしに、洋服の内ポケットから部厚な手紙を取出し田代に渡しながら、

「ロスアンゼルスの堀部だ、なかなかうまくやつとるらしい」

田代は手紙を讀みはじめた。文字を追ふ田代の視線が動くにつれて、堀部の視線もそれについて動いてゆく。

「どうかね、なかなか面白い意見ぢやないか」

田代が讀み終るを待ち構へたやうな聲だつた。

「支那商賣人でないことが、却つて視點を面白くさせるんぢやせうね？」

「うむ、面白いことも面白いが、これは君、根本的な問題だよ。一ドルが三圓五十錢だと言つたところで、それは日本での話だけだからな。アメリカへ行けば一圓はやつぱり一ドル位なんだ。物價と風習、こいつを忘れちや外國貿易はナンセンスだよ」

「いや、安賣商賣の職工の給料頭分を面白いぢやありませんか。平均利が一時間一ドル八仙、一ドルとして一週間四十時間の勘で四十ドル。しかし、これは四十カケル三・五圓の割合にはなりませんか。ね。もうきまりなさい、この買物をしても失敗り、サクルにも五圓の事へなければならなくなります。からといつてみると、向ふの商人たつて無茶な儲けやうはかりしてゐるわけぢやありませんね」

「儲けることはとにかく儲けてもいいが、問題は向ふの購買力だよ」

とにかく、これが面白い事に承知してやらなきやなるまいな」

堀部は太い人差指で机の上を叩いてゐたが、急に考へが纏まつたやうに、

「よし、決めよう。わしは今夜の汽車で京城へ行かう。西山のところへ顔を出して、事務所を出して

くれ給へ」

瞬間、俯向いてゐた伊保子が彈かれたやうに顔をあげた。ちつと机の上のインク壺を凝視める眼もとが緊張してゐる。

萬が一にも間違ひはないと決めてはゐたが、それが事實として堀部の口から出たとなると、もう知らない顔をしては通されないやうな氣がしてきたのだ。伊保子は衝動的にこみ上げてくる言葉を辛くも喰ひとめてゐたが、どうにも抑へきれなくなつてそつと席をはづした。洗面所の鏡に映つた顔が、自分の顔とは思へないほど怖ろしかつた。

暫く濡らしたハンカチで顔を冷してから席にもどると、もうオーバーも着てしまつた堀部が促すやうに言つた。

「さあ、西さん、早く仕度をしなさい。今度は一ト月ばかりは離れんから、みんなで夕飯を食ひに行かう」

耳鼻疾患

大木耳鼻藥

効果本位で

定評のある本劑は簡易な家庭手當に一番です

（定價）廿錢、卅錢、五十錢、一圓

各地藥店にあり

大木合名會社　東京・大阪

JODK ラヂオ

八日（日）

第一放送

朝の部

午前六・二〇ニュース

六・三〇（札）宮城遙拜―官幣大社札幌神社境内より中繼―

七・〇〇（東）時報

七・〇一（東）朝の修養「一日一訓」日日是れ好日　鈴木（？）

七・二〇（城）宮城遙拜（東）ラヂオ體操（レコード）

七・四〇今日の天氣見込

九・二〇（城）氣象通報

九・二〇（東）お話と音樂（テキスト三四ページ）珍しい樂器の獨奏　解說　牛山充

一〇・〇〇（東）講演「顧みて（鍊習）」

一〇・四〇（東）日曜奉行―京都宮崎本願寺本山より中繼―

一一・五〇（大）海外市況

晝の部

正午（東）時報、今日の番組お知らせ

引續き（東）野球試合實況―東京大學野球聯盟リーグ戰―（明大對慶應）

中繼―明治神宮外苑野球場より中繼―

一般海外對抗、女子三部市對抗陸上競技大會實況（野球を適宜中繼）―明治神宮外苑競技場より中繼―（但し野球休止の場合は陸上競技實況を中繼す）

△午後〇・〇五（東）室内樂

左記（中繼）〇印中繼とす

一、重奏曲（長調作品八七ベートヴェン作曲（第一オーボエ）中部井貢

（第二オーボエ）（イングリッシュホルン）細田

ソナタ（一）第一樂章アレグロ（二）第二樂章アダヂオカンタービレ（三）第三樂章メヌエット・アレグロ・モルト・スケルツオ（四）第四樂章フイナーレ・プレスト

〇・三〇　ニュース

中繼浪花節の午後

△一・三〇（東）【一】小田原田世角力　江甲齋虎丸（二）深川裸祭り　浩家小柳（三）中山安兵衛　木町重松（四）重國紙芝

四・〇〇ニュース、氣象通報（交通）

三・二〇 成鏡北道陸上競技大會實況（成興）

三・二五（東）輕音樂（成鏡道）

北米西部向海外放送

四・二〇…

日のメロディ

一・五九（東）國內アナウンス

午後三・〇〇（火）歌謡曲 今

由利あけみ外

夜の部

六・〇〇（城）童謡とマンドリン（一）進め上手供（二）お（？）千人針（四）兵隊さんよありがたう（五）合奏（六）支那の銀行屋（六）まんじゅ丸お月さん（七）とられの小坊主（八）支那人形の踊　唄岩淵とき子

六・二五（城）講演「東洋通と通説」　金原　鈴吾

七・〇〇　ニュース、天氣見込

七・三〇（臺北より）ラヂオ風景「臺北市日新町より中繼」延江夜曲 JFAK文藝部編纂出演　李英生外

八・〇〇（東）寄席中繼―日本橋區人形町末廣亭より―（一）落語納豆屋　古今亭桃太郎（二）

第二放送

正午（東）時報

引續き野球試合實況―京城運動場より中繼―

午後三・三〇野馬實況（成興）

六・〇〇ラヂオスケッチ スマメの部役

六・三五朝鮮語講話　李致化

七・三〇ピアノ獨奏　金元福

八・〇〇京畿歌謡　張彩鳳

八・三〇新派

九・〇〇舞歌歌唱　蔡甲得

一〇・一〇レコード音樂

あすのきゝもの

午後七・三〇（城）國民歌謡（一）那子の貫（二）白すみれ（三）

防人の歌

八・〇〇（東）ラヂオ小說ク勇士村に還るクー佐藤三郎・作ー小杉勇外

八・四〇（東）謡曲（一）岩間傷　觀軍人諸若衆以明之（二）松陣

九・二八（東）十分間新報

講談「木曾宮三次郎（三）」ジャ（？）佐々木孝吉

九・四〇（東）時報・ニュース・氣象通報、ラヂオメモ・明日の番組

文治

八・五〇（…）

本社特選　日本棋院花形棋士　勝拔戰

【第十三局】

六段　小野田千代太郎
先四段　坂田榮男

持時間各九時間　一分以內切捨

消費時間　白三三分　黑二三分

●七三は　四
〇七四に　三
●七五ほ　三
〇七六ほ　二
●七七へ　二
〇七八へ　三
●七九は　四
〇八〇と　二

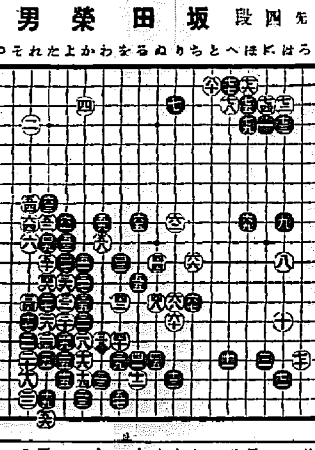

隅の態度を曖昧に

右邊から行動するが肝要

評解　七段　木谷實

（講評）白七三に對して黑は七二とオサヘるべきか、將又七四の方からオサヘるが正しいかは非常にむづかしい問題であつて、茲は暫く此處に保留して置き、白八、十、七十の三子を攻め、その動きを見た上で、何れからオサヘるべきか決定する處である。

參考圖

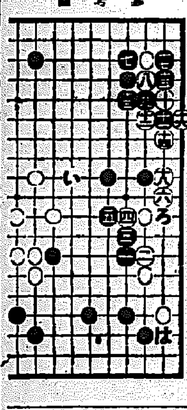

塞るに黑七三と直に壓して、優勢を明らかにしたのは、却つて面白くない。

×

如上の意味に於て黑七三では「二ノ十三」に臨んで行くべきである。以後の變化を詳述する事は困難であるが、その一例として參考圖を掲げる。

參考圖　黑一、三と打つて右邊の白を攻めるのであるが、根本の目的は寧ろ中央の白を攻めるに至る。次いで白四、六と打てば、ここで黑は初めて右上隅の態度を明らかにする。今度は邊と逆に七と左方からオサヘ白八の時、黑九、十一と二段バネを敢行し、以下白十八迄の運びが想定される。

この結果白は右邊の低地を制し、得た實利は僅かなものである。これに反し黑は中央に勢力を加へ、次に「い」邊りから中の白の大石を攻める事になれば、黑と同日の談ではない。

×

局面白六を放任して隅に轉じ、七或は八何れかにオセば、黑は六黑「は」と打つて右邊の白を嚴しく攻めれば、その影響は必ずや中央の白に及ぶであらう。

次に黑七で隅と同じく八の方からオサヘるのは、白大のコスミで右邊がスツ明きになつてゐるから黑が惡い。茲に黑は右上隅の態度を曖昧にして、右邊から行動を起す必要性が存するのである。

前述の如く參考圖は一例にしか過ぎないのであるから、黑一、三に對して、白四、六と受けるとは限らないが、現に角右上隅を手抜きにして右邊から手段を施して行くべきである事だけは、斷言して憚らない。

◇黑七三とオサヘれば、白七四とオシ、以下白八十迄は、竪ツ殺ひである。

本紙獨占　全商段者を總動員　東西對抗大棋戰

持駒　關口氏　なし

持駒　溝呂木氏　なし

第四局　香落　七段　溝呂木光治
五段　關口愼吾
（圖は前局三二金）

▲三七桂　△四三金引　▲七九角　△二二飛　▲一五步
△六四步　▲七七桂

（持時間三十六手）消費時間（溝呂木氏　〇時間十一分／關口氏　一時間十九分）

轉ばぬ先の杖

（四ノ四）　觀戰記八段　坂口允彦

前回は溝呂木七段が三二金と上つた處迄、本日は關口五段の手番からで三七桂と跳ねる。

しかし、此桂跳ねは確に疑問であつた、此處はよろしく一五步か一五步と四三金、七九角と引くべき處であつた。

溝呂木七段は四三金と上る、早晩、引角にされるし、一五步と端を突かれて來れば、防備上どうしても、後手の猶利を通して置かねばならぬ、果せるかな敵は七九角に引いて、一四步と突かん氣勢を示して來た、即ち二二飛と迎つて急に防備を整頓にする。

◇　◇

長い間の緊態であつた一五步を漸く突けて關口五段も先づ一息である。

此處中飛先づ互分の形勢といふ處だが、香落の缺陷は流石に爭へないもの、逆く一三を睨む角行と相呼應して、下手方一二筋の戰鬪準備は着々と進捗して來た。

溝呂木七段、我が陣營へ殺到する敵勢をヂラと横目で睨みながら悠々六四步と突く、端を破らば破れ、我れ亦敵玉邊を脅さんといふ深い構へである。

事態容易ならずと見て、關口五段、九分の志望をはらつて七七桂と跳ねる、讀者の中には端を突き度い方も多いであらう、しかし端を突くと、即ち一四步、同步、同

持駒　關口氏　なし

▲關口五段ノ手にて　盤面に示すはこれより

飛、一三成香、四四角で受張寧い、前の三七桂が尚早だと言つたのは、この端を突いた際、いつでも四四角で飛車に當りがつくからなのである。が流石は關口五段、轉ばぬ先の杖と、しつかり防備を嚴にした。

木村名人講評

第四局

上手七三銀と六五步の壁は當然流石に回避し、左翼に四三金と防禦陣の强化は、六筋に反撥の姿勢を形成して樂の程たものといへよう

下手三七桂は不急の一手で、直ちに七九角、四三金、二四步、同步、同角、一二飛、二五步と角の交換を强要して、然る後に三七桂を指すべきである。一手の遲速によつて有効な攻撃機會を制限すると否との差が生ずる。

香なら、四五步と角の道を通されて、これを同桂なら、四四角と出られて、飛車の小鬢を狙はれ、一八飛と防げば、今度は六五步突きが嚴しい味になつて來る。又四五步を同桂の際、一三香成でも、五

阿波共同汽船北出帆

○朝鮮鐵道局指定鮮滿連絡船　京城
日高丸　十月七日　十月九日
大連行　十月十一日正午　清津及び沿岸各港

鳴門汽船北出帆

○朝鮮總督府命令航路
大連直行　新義州、多獅島、鎭南浦
日本、北海道、大連
代理店　野口商會　電話二四・一七三

代理店　日鮮運輸支店
日鮮海運株式會社
新潟、伏木、舞鶴、敦賀
代理店
鳴谷汽船株式會社

大阪商船北出帆

○北鮮阪神急行　朝鮮優秀連絡船
高砂丸　十月七日正午
河南丸　十月十八日
天津行　北鮮連絡
内地直行
嶋谷汽船株式會社

北日本汽船北出帆

○雄基、清津、城津、元山
はるぴん丸（月六回）
さいべりや丸
月山丸
新潟行
羅津、雄基、清津

京城支店
大阪商船株式會社
總代理店・案内所
京城府太平通二丁目
ジャパン・ツーリスト・ビューロー

化粧を兼ねた
ひふ病退治
東京藥院の藥志やぼん

東京藥院の藥志やぼん
常用の家に皮膚病なし

東京藥院の藥志やぼんの特長

東京藥院の藥志やぼんは石鹸化したるヘードボツタース脂にコースチツクソーダを適度に配合して精製したる本邦唯一の皮膚病常用石鹸にして新規皮膚病に著効あり

それは石鹸中に含まれてゐる遊離アルカリが皮膚を刺戟し皮膚の抵抗力を弱くし皮膚病に罹する機會を與へるからです。「東京藥院の藥志やぼん」にはこの遊離アルカリを含有せず從つて絶對に刺戟性なく而も強力なる殺菌消毒作用がありますから、皮膚病にはなくてはならぬ石鹸です。

東京藥院「藥志やぼん」の効能

●田虫　●吹出物　●とびひ　●いんきん　●頭瘡　●なまず　●濕疹　●ひぜん　●かゆがり　●しらくも　●はたけ　●あせも　●たむし　●にきび　●そばかす　●ひび、しもやけ、うろこ

實の御洗顔または御化粧の後など洗ふにも此の東京藥院「藥志やぼん」を用ふれば早く治りて決して他の病となる事なく

價　二十錢　三十錢

（全國各藥店にあり）

必ず東京藥院藥志やぼんと御指名の上御買求め下さい萬一品切の節は藥店に御取寄せ方御命じ下さい。

本舗　東京藥院

本店　東京市芝區田村町四丁目

支店　大阪市天王寺區夕陽ケ丘二十四

電球の選擇で
電氣の節約

25W～
60W
35セン

明視ランプ

未曾有の電力
飢饉時代です
今こそ

電球技術の最高峰
二重螺旋纖條で電氣の
消費が少く而も明る
さ二十割の此の電球

御試用の秋です

トウ

トウランプは
電氣店にあり

東京電氣株式會社

坂井小兒科
明治町二ノ三〇　電話②七三六一番
入院設備　醫學博士　坂井清

●午後三時の倦怠！ノーシンのめば頭がスツと爽快する●

煉

快よい感觸！
魅惑的な香味
後口の清爽さ
仁丹の煉齒磨なら
では味はへぬ

姉妹品　半煉・潤性・粉

仁丹の煉齒磨

森下仁丹株式會社

Bosch

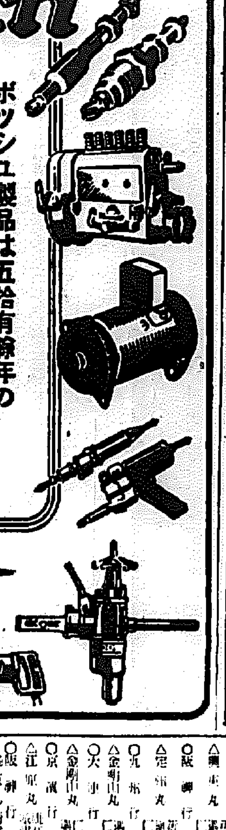

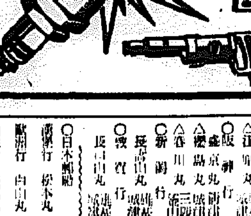

ボッシュ製品は五拾有餘年の貴重なる經驗を有す

優秀なるエンジンは優秀なる附屬品を要す。優秀なる自動車エンジンは最も優秀なる電氣裝置を要する世界的に著名なるボッシュ製品は最も信頼に値す。

製造元ロバート・ボッシュ株式會社
日本及滿洲國總代理店
イリス商會ボッシュ部
東京市芝區新橋町十五番地
支店　神戸、名古屋、大阪、奉天、マニラ

ボッシュ・サービス・ステーション
東京、横濱、名古屋、京城、奉天、マニラ

日本一流各販賣店
神戸、大阪、横濱

天高く紅茶香し！

あたゝかい森永紅茶の香りをお楽しみ下さい！

森永紅茶

森永製菓株式會社

朝鮮郵船定期

○青島直航（十月分）
釜山丸　一日　十一日　廿一日
○上海直航
陽安丸　十四日　十八日
○天津直航（釜山仁川大連經由）
○京城行
○興東丸
○大連行
○大阪行
○金剛山丸
○天津行
○京城行
○江原丸
○阪神行
○慶興丸
○新潟行
○發着行
○日本郵船

朝鮮汽船出帆廣告
一、輸出出帆
一、木浦出帆
濟洲島行
九州航行
元山行
羅津行

朝鮮郵船株式會社
代表電話本局（2）四一九五番

沿岸航路出帆豫定
大阪行
三陟行
金剛山丸
釜山丸
濟洲島行

朝鮮郵船仁川定期出帆
朝鮮汽船仁川支店

京城府公告
法人登記公告
京城地方法院仁川支廳
新義州地方法院朔州出張所